Memòria trimestral Granollers per la Independència – Primàries Catalunya

Gener a març de 2021

Benvolguts electors i electores,

Havent iniciat un nou any, marcat també – malauradament – per una situació sanitària i econòmica complexa, des de Granollers per la Independència – Primàries Catalunya seguim complint amb el nostre compromís d'absoluta transparència. Un compromís que es tradueix de manera ben visible amb aquesta memòria que us disposeu a llegir.

Per a nosaltres, recollir en un únic document tot allò que hem fet al llarg d'un trimestre ens serveix no sols per organitzar la informació que hem generat per fer-la més accessible, si no també – i més important – per donar-la a conèixer a totes les persones que o bé ens heu fet confiança a les urnes, o bé que ens l'heu feta passades les eleccions en conèixer aquest projecte i hi col·laboreu, o bé fins i tot, a qualsevol ciutadà o ciutadana que s'interessa per l'activitat dels Grups Municipals que tenen representació al seu Ajuntament.

Com sabeu, des de l'arribada de Granollers per la Independència – Primàries Catalunya al consistori, hem exigit al govern municipal que s'implementin noves mesures de transparència, que facin que pel ciutadà la informació sigui més accessible, i que, de manera efectiva, li permeti conèixer el que passa dins de l'administració que li és propera.

No seria just, per tant, que des del nostre Grup Municipal – on tots plegats hi podem fer allò que creiem adient – no féssim aquest mateix exercici, i, precisament per aquest motiu, us presentem novament un document que té per objectiu donar-vos a conèixer detalladament tot el que hem fet, com ho hem fet, i quin cost ha tingut.

L'objectiu no és "transparència per transparència", no és poder dir que som transparents. Va molt més enllà: volem conèixer les vostres opinions, les vostres inquietuds, les vostres propostes i idees, i per suposat, les vostres crítiques. Volem apropar-vos la tasca que diàriament fem per tal que hi poseu cullerada i sigui el màxim de participativa possible.

Finalment, voldria finalitzar aquesta breu presentació amb una disculpa, un agraïment i una petició (o, en l'argot del Ple, un prec):

Una disculpa: en nom de tot l'equip de Granollers per la Independència – Primàries Catalunya per l'endarreriment en presentar-vos aquesta edició de la memòria, que donades les circumstàncies i el gran volum d'activitat al consistori hem hagut d'endarrerir fins ara.

Un agraïment: a totes les persones que col·laboreu activament en el projecte i que, amb coratge, il·lusió i compromís, feu possible cadascuna de les línies que llegireu a continuació.

Un prec: que us animeu a participar i fer-nos arribar el vostre granet de sorra. Tota contribució, per petita que sigui, ajuda. Escriviu-nos i truqueu-nos. Parleu amb nosaltres, retorneu-nos aquesta memòria amb propostes i crítiques constructives.

Jordi Planas i Bielsa
Voluntari Granollers per la Independència – Primàries Catalunya

1. Introducció

Per tal de mantenir als nostres electors i electores informats de l'activitat de Granollers per la Independència – Primàries Catalunya, en coherència amb els nostres principis de transparència i participació política de la ciutadania, fem arribar un resum trimestral de l'activitat del Grup Municipal als organismes de l'Ajuntament, a les activitats i esdeveniments organitzats al municipi, els articles d'opinió i les dades econòmiques, entre d'altres.

En aquest sentit, la nostra voluntat és que totes les persones que vulguin puguin tenir un resum de l'activitat que permeti fiscalitzar l'activitat desenvolupada des del Grup Municipal, que permeti realitzar propostes de millora, amb l'objectiu de seguir treballant per al nostre municipi.

Assenyalar que per una qüestió de traçabilitat i facilitat de fiscalització, l'esquema que es desenvolupa en aquesta memòria és el mateix que en la darrera versió (la memòria de juny a setembre de 2019) i es mantindrà de la mateixa manera excepte aquells canvis que es formulin per tal de millorar-ne la qualitat.

Per últim, recordar que totes les persones que així ho desitgin, poden sol·licitar més informació si ho consideren necessari. Encoratgem a tothom que vulgui realitzar propostes, esmenes o consultes, a que es posi en contacte amb nosaltres mitjançant les dades de contacte del Grup Municipal:

Adreça: Pl. Porxada 6, 3ª Planta
Correu electrònic: granollersxindependencia@granollers.cat
Telèfon: 93 824 67 08

2. Activitat política

En aquests moments, a l'Ajuntament existeixen diversos àmbits d'activitat política on els Grups Municipals tenen poden participar-hi. Començant pel Ple (màxim òrgan decisor del consistori) i les Comissions Informatives, que agrupades per àrees temàtiques informen dels projectes que es desenvolupen en cadascuna de les àrees, permetent que els Grups Municipals facin consideracions i propostes. Existeixen també els organismes consultius, on el Grup Municipal pot delegar en les persones que consideri més adients la seva representació. En el nostre cas, hem delegat en un total de 24 persones, que tenen experiència i/o formació acadèmica en l'àrea d'especialitat corresponent. Aquests organismes son de caràcter no vinculant, i que pretenen ser el punt d'enllaç entre institució i ciutadania. Per últim, existeix la possibilitat de formular preguntes per a sol·licitar informació relativa a qualsevol aspecte, i que es poden adreçar tant al Govern municipal com al Ple.

Durant aquest trimestre, l'activitat política del Grup Municipal s'ha traduït en les següents actuacions:

2.1. Mocions

Les mocions son textos presentats al Ple de l'Ajuntament per part dels Grups Municipals per tal d'instar al Govern municipal a desenvolupar accions i estratègies concretes, o bé per a realitzar posicionaments institucionals que representen al conjunt del consistori. Des de Granollers per la Independència – Primàries Granollers hem presentat les següents mocions:

- 26 de gener de 2021: Moció per tal de fer el pagament d'impostos estatals a l'Agència Tributària de Catalunya (ATC) – Rebutjada amb els vots en contra del PSC i C's, i els vots a favor d'ERC i Junts – Annex 1r

- 23 de febrer de 2021: Moció de suport a l'amnistia (conjunta amb Junts per Granollers i Esquerra Republicana – Acord Municipal) – Rebutjada amb els vots en contra del PSC i C's, i els vots a favor d'ERC i Junts – Annex 2n

- 30 de març de 2021: Moció per a la promoció del civisme a Granollers – Rebutjada amb els vots en contra del PSC, i els vots a favor d'ERC, Junts i C's – Annex 3r

Al mes d'abril no es va presentar cap moció, atès que el Ple corresponent es va produir en el marc de la situació de crisi sanitària de la COVID-19, i es va considerar poc adient formular propostes via moció. En els mesos posteriors, malgrat aquesta situació seguia existint (especialment en el Ple del mes de maig de 2020) es va considerar que era necessari reprendre la formulació de mocions, en previsió de la sortida de l'estat d'alarma.

2.2. Preguntes al Govern de l'Ajuntament

Les preguntes al Govern de l'Ajuntament son preguntes efectuades pels Grups Municipals que permeten sol·licitar al Govern de l'Ajuntament respostes sobre qualsevol tema en relació al qual es consideri adient disposar d'una resposta. Aquest trimestre, en aquest format, des de Granollers per la Independència – Primàries Catalunya, aquest trimestre s'han formulat tres preguntes mitjançant aquest procediment d'exercici del dret a l'accés a la informació dels regidors recollit a la Llei Reguladora de les Bases de Règim Local:

La primera, a petició de veïns del C. Ramon Llull en la seva intersecció amb el C. Ponent, donada l'accidentalitat en aquest tram i, en particular, a causa d'un atropellament mortal. Aquesta pregunta, registrada el 9 de febrer de 2021, va rebre resposta el 23 de febrer de 2021, i la podeu consultar a l'Annex 4t.

La segona, per a conèixer les actuacions impulsades per l'Ajuntament de Granollers per al cobrament dels imports deguts pel Departament d'Educació de la Generalitat de Catalunya, a raó de la sentència del Tribunal Superior de Justícia de Catalunya que ordenava el pagament de 1.300€ per alumne i curs, dels anys 2012-2013, 2013-2014 i 2014-2015. Aquesta pregunta, registrada el 22 de gener de 2021, va rebre resposta 22 de febrer de 2021, i la podeu consultar a l'Annex 5è.

La tercera, per a conèixer la disponibilitats de treballadors socials posats a disposició de la ciutadania, i, en particular, per a conèixer més en detall el funcionament dels serveis d'atenció a la gent gran, donada la situació d'especial vulnerabilitat que va provocar en

aquest col·lectiu la situació sanitària de la COVID-19. Aquesta pregunta, registrada el 22 de gener de 2021, va rebre resposta el 16 de febrer de 2021, i la podeu consultar a l'Annex 6è.

Addicionalment, i malgrat formalment no es pot considerar com a pregunta, també es va sol·licitar mitjançant aquest mecanisme la publicació de la relació de mocions aprovades en el si de l'Ajuntament de Granollers en els dos darrers mandats. Aquesta informació es va posar a disposició en aquest enllaç.

2.3. Preguntes i propostes a les Comissions Informatives

A les Comissions Informatives (CI) es tracten diversos temes en funció de l'àrea que correspon a cada CI. Aquests es proposen bé sigui pels equips tècnics, o bé deriven de les Juntes de Govern Local, i els regidors i regidores de l'Ajuntament poden realitzar les consultes que considerin adients en relació a aquests temes, i fer preguntes i propostes d'altres aspectes no inclosos a l'Ordre del Dia de la sessió. Des de Granollers per la Independència – Primàries Catalunya destaquem les següents com a algunes de les preguntes, propostes i demandes realitzades al llarg del trimestre, organitzades per àrees:

1. **PARTICIPACIÓ, CREATIVITAT I PROMOCIÓ ECONÒMICA**

21 de gener de 2021:

- S'exposa el desacord del grup vers el disseny de la campanya de Nadal, pel que fa a la decoració i il·luminació dels carrers.
- Es reitera la petició de que la decoració i il·luminació dels carrers en motiu de Nadal arribi a tots els barris. En aquest sentit també es reitera la petició de que s'instal·li arbrat de Nadal natural, que a posteriori es pugui replantar en espais verds de la ciutat.
- Es proposa, juntament amb ERC, la creació d'un parc d'autocaravanes per al seu estacionament temporal – amb objectiu d'atracció turística – que ofereixi serveis, de la mateixa manera que es fa a diversos punts d'Europa.
- Es proposa que es realitzi un mercat al carrer en motiu de la Candelera, i que es treballi per a recuperar festes tradicionals històriques.

4 de febrer de 2021:

- Es proposa incrementar la durada dels plans d'ocupació municipal a 12 mesos, en comptes dels 9 actuals, i que aquests s'augmentin en nombre per donar resposta a la situació de crisi econòmica provocada per la COVID-19.

18 de febrer de 2021:

- En relació a dictaminar la dissolució del Consell Municipal de la Joventut, i la creació d'una nova taula per aquesta qüestió, es formula abstenció, en tant que es considera insuficient el replantejament formulat per a impulsar la participació juvenil en la vida política de la ciutat.

- S'exposa, en relació a l'anterior Consell de Ciutat, que cal realitzar una avaluació i seguiment dels compromisos assolits públicament, bé sigui bianualment o un cop finalitzat el mandat.

4 de març de 2021:

- Es formula queixa pel fet que la comissió té una durada de 4 minuts, de les 8.40h a les 8.44h.
- Es reitera la proposta d'ampliar la durada dels plans d'ocupació, fins a 12 mesos.
- Es proposa la creació d'una taula rodona entre govern, oposició i entitats empresarials (com PIMEC) per a la valoració de propostes que permetin la creació de nous llocs de treball, per tal de donar resposta a la situació de crisi econòmica causada per la COVID-19.

18 de març de 2021:

- Es torna a realitzar la sessió en sols 4 minuts, fet que suscita queixa per part del nostre Grup Municipal.
- Es demana informació en relació a la reconversió de l'activitat econòmica d'empreses que es trobin en risc, i també es demana si es coneix d'empreses en situació de risc de tancament.
- Es proposa intensificar la comunicació en relació al Festival Panoràmic, per a fer-lo arribar a la major part de la població, i apropar-lo al centre de la ciutat per tal de fer-lo més accessible.
- Es proposa la instal·lació d'una nova impressora gràfica digital a Roca Umbert Fàbrica de les Arts, a petició d'alguns dels artistes que s'hi ubiquen.

2. EDUCACIÓ I COHESIÓ:

18 de gener de 2021:

- Es demana informació en relació al consum de substàncies estupefaents, en particular: quina és la situació de consum d'aquestes substàncies a la ciutat, quines substàncies, en quins àmbits, en quins barris i quines son les sancions administratives imposades. Es demana complementar aquesta informació amb una valoració general de la situació. En aquest sentit, des de govern s'informa que les competències son recents, i que és aviat per a realitzar valoracions (en concret, l'adquisició de competència en aquesta matèria data del 13 de gener d'enguany)
- Es proposa impulsar plans de lleure per a persones amb diversitat funcional, amb l'objectiu d'assolir la descàrrega familiar. Es demana al govern municipal treballar en eines de suport per aquest col·lectiu i les seves famílies, amb un projecte que permeti abordar la descàrrega familiar.
- Es demana que s'informi quins son els criteris que se segueixen per a l'atorgament de subvenció als clubs esportius.
- Se'ns comunica la resposta a la pregunta formulada el darrer trimestre, en relació a dades d'empadronament de persones en situació administrativa irregular. En particular, s'informa que no es preveu obtenció i seguiment d'aquesta dada.

1 de febrer de 2021:

- Es reitera la proposta d'impulsar un programa de descàrrega familiar, i es proposa que es consideri una actuació similar al programa RESPIR.
- Es mostra disconformitat pel procés de vacunació a l'Hospital de Granollers, en tant que s'ha vacunat a personal no essencial i alts càrrecs, abans que personal de primera línia.

15 de febrer de 2021:

- Es demana quines son les ajudes proporcionades d'emergència per a col·lectius en risc d'exclusió. En aquest sentit, es proposa la realització d'una trobada, juntament govern i oposició, amb entitats del tercer sector.

1 de març de 2021:

- Malgrat la regidora no pot assistir a la reunió per motius personals, trasllada a la Sra. Mª del Mar Sánchez la proposta d'unificar i/o coordinar els equips de serveis socials de la ciutat, amb els de la resta de municipis de l'entorn, els del Consell Comarcal, la Generalitat de Catalunya i els serveis privats, per tal d'assolir una atenció integral molt més eficaç.

15 de març de 2021:

- Es demana informació relativa als expedients de modificació de les característiques de la plantilla de les escoles bressol de titularitat municipal.
- Es reitera la petició d'informació en relació a persones en situació administrativa irregular.
- Es demana el nombre de famílies que es conegui requereixen d'assistència social de qualsevol mena.

3. **SERVEIS GENERALS**:

19 de gener de 2021:

- Es demana informació relativa a les condicions del personal eventual de l'Ajuntament.
- Es proposa que les convocatòries dels plans d'ocupació de l'Ajuntament siguin més visibles i fàcilment accessibles des del web de l'Ajuntament. Des del govern municipal s'informa que hi ha el compromís de fer-ho.
- Es proposa que, de cara a propers mandats, s'estableixin criteris acadèmics mínims per a la contractació del personal eventual – assessors – dels Grups Municipals, així com una retribució consistent amb el tipus de tasques que es desenvolupen segons el seu perfil acadèmic.

22 de març de 2021:

- Es demana per quin motiu no s'utilitza el líquid disponible del romanent de tresoreria per al finançament d'inversions.

4. TERRITORI I SOSTENIBILITAT

19 de gener de 2021:

- Es demana informació en relació al Consell del Nomenclàtor i per la previsió de convocatòria de la següent sessió. Es formula queixa pel fet que no s'ha convocat encara al llarg d'aquest mandat. Des del govern municipal s'informa que no hi ha previsió de convocar-lo.
- S'exposa la necessitat de realitzar un estudi que permeti valorar els diversos models de gestió del servei de subministrament d'aigua potable, atès que la concessió en vigor expira en els propers mesos.

26 de gener de 2021:

- Es demana accés als plecs que es proposen per al servei de neteja viària i per al servei de subministrament d'aigua potable.
- Es proposa la creació d'una zona d'aparcament a l'entorn de Roca Umbert que doni servei als usuaris del Club Natació Granollers.

9 de febrer de 2021:

- Es demana informació en relació a l'observatori de l'habitatge, constituït al mandat anterior, i també en relació a la política d'habitatge municipal. El govern municipal informa que aquest organisme no s'ha desplegat.
- Es proposa la creació d'un servei de transport públic llançadora fins al nou camp de futbol de Palou, un cop aquest estigui edificat.
- Es reitera que convindria estudiar l'impuls de propostes de co-habitatge i la creació de granges escola.

16 de febrer de 2021:

- En relació a la modificació dels límits entre els termes municipals de Granollers i Montmeló, a l'entorn del Circuit de Catalunya, es demana quina és l'opinió dels propietaris d'immobles a la zona.
- En relació al nou contracte de manteniment de jardineria, es demana l'import, si es preveuen canvis en el plec de contractació en relació al Pla del Verd Urbà de Granollers que s'ha aprovat recentment, i es demana informació en relació als criteris d'adjudicació del contracte.
- Es reitera la petició d'accés als plecs del contracte de neteja viària i de recollida de residus. El govern municipal informa que encara no es disposa d'aquesta documentació.
- Es formulen preguntes relatives a algunes de les resolucions dels regidors de govern.

23 de febrer de 2021:

- En relació a les resolucions les quals es va demanar informació en la darrera sessió, s'informa de l'adquisició de vehicles per a la renovació del parc de vehicles de l'Ajuntament.

9 de març de 2021:

- En relació a la construcció de l'alberg de transeünts de Palou, es proposa la instal·lació d'habitacions amb malalties infeccioses, com la tuberculosi o la COVID-19.
- Es proposa que, en previsió de l'arribada de fons Next Generation EU, es plantegi la cobertura de la via del tren i s'habiliti l'espai resultant per a la creació de parc públic d'habitatge.

16 de març de 2021:

- Es proposa elaborar un inventari de l'amiant a Granollers, tant d'edificis públics com d'edificis privats, i impulsar un pla d'ajuts per a la retirada d'aquest material.
- Es demana informació en relació a la tala d'arbres a l'entorn dels instituts IES Cumella i l'Institut Escola Municipal del Treball de Granollers.
- Es demana informació relativa a l'ordenança que regula la tinència d'animals de companyia, i es proposa incorporar-hi millores orientades a millorar el civisme dels subjectes passius d'aquesta normativa.
- Es demana l'habilitació d'espai d'aparcament gratuït o molt econòmic a l'entorn de l'hospital, donada l'eliminació de l'actual espai d'aparcament a causa de les obres de construcció del nou edifici.
- Es proposa que es considera necessari que el municipi compti amb un Pla de civisme.

23 de març de 2021:

- Es demana informació en relació a la nova configuració d'aparcament en semi bateria del C. Argentina, donades les incidències exposades pels veïns.
- Es reitera la sol·licitud d'informació del Pla d'Habitatge i l'Observatori de l'Habitatge.
- Es formula queixa pel gran nombre d'entorns en el que es produeix estacionament en doble fila, i es demana quines actuacions es podrien realitzar per a resoldre aquesta problemàtica.
- Es reitera la proposta de crear espais d'estacionament temporal de curta durada a l'entorn de centres sanitaris i de fisioteràpia, per a facilitar el trasllat de pacients amb mobilitat reduïda.
- Es reitera la proposta d'elaborar un inventari de l'amiant a Granollers.

30 de març de 2021:

- El govern municipal exposa el projecte que s'ha elaborat per a la cobertura de la via del tren.

És important assenyalar que pel fet de tenir una sola regidora electe al nostre Grup Municipal, l'assistència a les sessions no assoleix el 100%, si no que s'ha d'absentar d'algunes. En aquest sentit, fem una revisió de la documentació presentada pel Govern municipal, per tal de comprovar si hi ha temes dels quals s'hagi de demanar informació.

Per últim, indicar que el contingut d'aquestes preguntes i propostes s'origina principalment en la ciutadania, i per tant, és essencial que tots els voluntaris participin activament formulant les propostes. Ho podeu fer-ho mitjançant el correu electrònic granollersxindependencia@granollers.cat, o bé amb el formulari en aquest enllaç.

2.4. Organismes consultius

Com a part de la vida política de l'Ajuntament, aquest organitza tot un seguit d'organismes consultius (un total de 27, la representació de la qual hem delegat en 24 persones) que tenen per objectiu facilitar la participació de les diverses entitats i agents de la ciutat, més enllà dels que tenen representació per motius electorals (partits polítics) És important assenyalar també que a part dels organismes consultius, que tal i com indica la seva denominació, és merament consultiva i no té efectes directes, cal assenyalar que en aquest grup també incloem els consells d'administració de les diverses societats municipals, si bé en aquestes sessions sí es prenen decisions que tenen efectes vinculants, i, per tant, si bé es revesteixen d'una importància substancial, és important assenyalar que el repartiment de representants es realitza de la mateixa manera que al Ple (en funció del nombre d'electes), i, per tant ens trobem a *l'oposició* en aquests consells d'administració.

Assenyalar que al llarg d'aquest trimestre s'han reunit en sessió els següents organismes:

- Roca Umbert Fàbrica de les Arts, S.L. – Andreu Ballús
- Consell de la Formació Professional – Joan Ricart
- Consell Assessor Urbanístic – Oriol Vila
- Taula de Seguiment del Pla Jove – Arnau Peral
- Consell de la Salut – Josep Espinasa
- Granollers Promocions, S.A. – Jordi Planas
- Consell de Ciutat – Mònica Ribell
- Comissió Municipal de Drogodependències – Mercè Saperas

2.5. Junta de Portaveus

A la Junta de Portaveus de l'Ajuntament de Granollers s'hi tracten les qüestions prèvies al Ple (mocions que s'hi presenten, Ordre del Dia, intervencions...), a més de qüestions urgents que afecten al municipi i que requereixen ser tractades el més aviat possible, o bé d'altres qüestions que, per la seva naturalesa, no es poden incloure en els altres espais de participació política dels Grups Municipals. Les sessions celebrades i el contingut que s'hi ha tractat és el següent:

- 19 de gener de 2021: es trasllada la proposta, ja informada a la Comissió Informativa de Serveis Generals, i juntament amb ERC, de sol·licitar un currículum acadèmic adequat per a la tria dels assessors dels Grups Municipals,

així com una retribució consistent amb el tipus de tasques que es desenvolupen segons el seu perfil acadèmic.

- 24 de març de 2021: s'exposa la necessitat d'impulsar un Pla de civisme, que el govern comunica veu innecessari i, en aquest sentit, rebutja la proposta.

3. Dades econòmiques

Els Grups Municipals reben per part de l'Ajuntament de Granollers una assignació de recursos econòmics dirigida a sostenir l'activitat d'aquests. Per a Granollers per la Independència – Primàries Catalunya és fonamental donar a conèixer tant l'import d'aquesta assignació com de l'ús que se li dóna, atès que en tractar-se de recursos públics, fer-ne un ús responsable no és sols una obligació legal, si no també ètica i moral.

3.1. Assignació de l'Ajuntament

Per al període comprès entre abril i juny de 2020, el Grup Municipal ha rebut una única assignació per part de l'Ajuntament de Granollers:

- Gener 2021: 2.070,00€ (Ingressat el 09/02/2021)
- Febrer 2021: 2.070,00€ (Ingressat el 25/02/2021)
- Març 2021: 2.070,00€ (Ingressat el 31/03/2021)

Per últim, és important assenyalar que la data d'efectivitat del pagament varia segons el mes, per tant, s'assenyalarà sempre la data de l'ingrés, en especial per aquells casos en que el pagament es realitzi fora del mes al que aquest correspon.

3.2 Retribucions dels càrrecs electes

La retribució dels càrrecs electes del nostre grup és en concepte de dietes per assistència a les sessions dels organismes col·legiats de l'Ajuntament de Granollers (Ple i Comissions Informatives)

Els imports percebuts bruts son els següents (a*mb els màxims establerts en els acords del Ple del 9 de juliol de 2019)*:

- En concepte de Portaveu de Grup Municipal: 500€/mes
- En concepte d'assistència al Ple: 200€/sessió
- En concepte d'assistència a Comissions Informatives: 150€/sessió

3.3 Recursos humans

L'Ajuntament de Granollers, com a part de l'assignació de recursos als Grups Municipals i d'acord amb el que estableix la Llei Reguladora de Bases de Règim Local, cobreix el salari del personal de suport per al Grup Municipal / càrrec de confiança, consistent en una persona amb una retribució satisfeta directament per la corporació, i no pel Grup Municipal.

La retribució bruta satisfeta per l'Ajuntament de Granollers en aquest concepte és de 26.000€ bruts anuals, la corresponent per a tot el personal del grup C1.

Assenyalar que respecte a la darrera memòria, no s'ha produït cap modificació pel que fa a aquest apartat.

3.4 Despeses del Grup Municipal

Tal i com és conegut, des de Granollers per la Independència - Primàries Catalunya hem incorporat des de l'inici del mandat a les nostres memòries un apartat de comptabilitat, on s'inclouen tots els moviments realitzats des del Grup Municipal, a efectes de transparència i fiscalització de l'activitat econòmica del Grup. Aquesta, que va resultar una de les propostes que des del nostre Grup vam formular a l'Ajuntament de Granollers - la de presentar tota la comptabilitat per tal que fos fiscalitzada pel Ple de l'Ajuntament de Granollers - va implicar l'aprovació d'una sèrie d'acords de Ple que imposen una sèrie de requisits formals a la presentació d'aquesta comptabilitat. Per tal de facilitar-ne en el compliment, i d'acord amb la legislació vigent, és preceptiu l'ús dels models normalitzats posats a disposició dels Grups Municipals.

En aquest sentit, s'assenyala que aquests models presenten substancials diferències amb el model que s'ha usat fins el desembre de 2020 per a la presentació de la comptabilitat als electors en aquestes memòries i, donada l'obligatorietat d'ús dels models normalitzats en la presentació al consistori es va decidir mantenir l'ús simultani dels dos models - consignant exactament el mateix contingut en ambdós - i posposar el procés d'harmonització de la comptabilitat en un únic format un cop realitzat el tancament de l'exercici 2020.

Per aquest motiu, es produeix un canvi en el format en que s'incorpora la comptabilitat del Grup Municipal a aquestes memòries, usant únicament el model proporcionat per l'Ajuntament de Granollers. Cal assenyalar que fins abans d'iniciar-se aquest procés d'harmonització es consignava una descripció de la despesa que, a partir d'ara, es converteix en el grup de despesa segons els disponibles al model de certificació de despesa - l'altre document a que els acords de Ple obliguen els Grups Municipals a presentar -, fet que implica una modificació dels grups de despesa fins ara usats - si bé el destí dels fons segueix subjecte al previst a l'art. 73.3 LRBRL i, per tant, la despesa en si mateixa no varia, sols la seva agrupació -.

Amb l'objectiu de garantir una major traçabilitat, en aquesta memòria i prèviament a les notes explicatives habituals, s'incorpora explicació de la despesa incorreguda, per tal que es pugui creuar amb la informació de les darreres memòries, facilitant entendre quin és el destí de cadascun dels anteriors grups de despesa.

Finalment, indicar que tal i com es ve realitzant des de l'inici del mandat, per simplicitat i donades les particularitats d'aquest tipus d'organització, se seguirà implementant el model de cash accounting, seguint tanmateix l'aplicació dels GAAP (Generally Accepted Accounting Principles)

Podeu consultar la relació de pagaments a l'annex 7è. La composició de la despesa és la següent:

Pagaments efectuats – Gener a març 2021	**Percentatge**
Lloguer de locals	0%
Subministraments bàsics i despeses de manteniment de locals	0%
Material d'oficina ordinari no inventariable	0%
Despeses de comunicació i publicitat	25,80%
Serveis professionals i contractes externs	61,96%
Organització d'actes	0%
Despeses protocol·làries i de representació	9,90%
Aportacions al partit polític	0%
Despeses bancàries	0,31%
Altres despeses vinculades al funcionament del Grup Municipal	2,03%

(a) Lloguer de locals

No s'ha produït ni es preveu cap despesa de lloguer de locals, atès que el Grup Municipal Granollers per la Independència – Primàries Catalunya opera únicament amb els espais posats a disposició per l'Ajuntament de Granollers.

(b) Subministraments bàsics i despeses de manteniment de locals

No s'ha produït ni es preveu cap despesa vinculada a subministraments bàsics i/o manteniment de locals, atès que el Grup Municipal Granollers per la Independència – Primàries Catalunya opera únicament amb els espais posats a disposició per l'Ajuntament de Granollers.

(c) Material d'oficina ordinari no inventariable

Aquest trimestre no s'ha produït cap despesa de material d'oficina, si bé aquest és un concepte que es preveu aparegui de manera puntual al llarg dels propers trimestres, atès que ja s'ha incorregut en aquesta despesa en el passat.

(d) Despeses de comunicació i publicitat

S'hi inclouen en aquesta despesa dos anuncis realitzats, a El 9 Nou i el somGranollers, així com les vinculades al suport i manteniment de la pàgina web (actualment en desús) i els dominis registrats per a l'enviament de correus electrònics al llistat de persones voluntàries del Grup Municipal.

(e) Serveis professionals i contractes externs

S'hi inclou part de la despesa incorreguda per a la realització de l'estudi per a valorar la demanda de la demanda de CFGS de l'àmbit de la salut.

(f) Organització d'actes

Donada la situació sanitària la realització d'actes s'ha reduït al mínim, de tal manera que aquest trimestre

(g) Despeses protocol·làries i de representació

S'hi inclouen les despeses vinculades d'assistència a actes, així com les originades en reunions amb entitats i individus a raó de l'activitat del Grup Municipal (com l'atenció a premsa, reunions amb entitats o, en alguns casos, persones voluntàries que col·laboren puntual o recurrentment amb l'activitat del Grup Municipal)

(h) Aportacions al partit polític

No s'ha produït cap mena d'aportació a partit polític, no existint conveni en aquest sentit amb cap organització.

(i) Despeses bancàries

S'ha incorregut en despeses de manteniment del compte bancari, que es preveu es repeteixin al llarg del temps (especialment quan hi ha concurrència de pagaments realitzats amb transferència bancària, donades les condicions contractuals amb Caixa d'Enginyers)

(j) Altres despeses vinculades al funcionament del Grup Municipal, sempre i quan no hagin estat facilitades per l'Ajuntament

S'hi inclouen essencialment despeses relatives a programari informàtic per a recolzar l'activitat del Grup Municipal, que en aquests moments es realitza íntegrament telemàtica, així com el pagament d'impostos i tributs als que s'obliga al Grup Municipal en la seva activitat econòmica.

Comentaris addicionals d'interpretació de la informació presentada:

- Per qüestions de simplicitat en el registre i presentació de les dades, s'ha implementat el sistema de Comptabilitat de Caixa (comptabilització dels ingressos i despeses en el moment en que aquests es fan efectius)

4. Actes i esdeveniments

Com a part de l'activitat del Grup Municipal, s'ha decidit que és important assistir al major nombre d'actes i esdeveniments públics organitzats al municipi per tal de donar a conèixer el nostre projecte i les persones que l'integren. En aquest sentit, es recullen les propostes que s'originen tant a l'Ajuntament de Granollers i les seves entitats vinculades, com les que organitzen tercers (entitats i organitzacions de tots els àmbits)

És important comentar, a més, que a part dels actes en els que hi participem com a convidats, es busca també participar en l'organització d'actes pel nostre compte o en col·laboració amb altres organitzacions (especialment els partits i les entitats independentistes del municipi), i per tant, es recullen tant els esdeveniments que corresponen al primer cas, com els que corresponen al segon cas.

4.1. Actes i esdeveniments organitzats

Per al període de gener a març de 2021, el Grup Municipal de Granollers per la Independència – Primàries Catalunya no ha organitzat cap esdeveniment.

Lamentablement, si bé aquesta és una de les prioritats del nostre Grup (traslladar la política al carrer), les restriccions vigents i que es preveu tinguin una durada substancial, fan que haguem de valorar alternatives que ens permetin assolir els mateixos objectius de participació ciutadana i de conformitat amb les recomanacions de les autoritats sanitàries.

4.2. Actes i esdeveniments als que s'ha assistit

Com s'ha indicat anteriorment, a part d'organitzar actes propis o en col·laboració amb d'altres entitats, assistim a actes que se'ns convida com a Grup Municipal o bé que son oberts al públic. D'aquesta manera assolim l'objectiu de donar a conèixer el projecte polític de Granollers per la Independència - Primàries Catalunya, a més de seguir la línia de treball definida en el programa electoral presentat, que inclou com un dels eixos principals la participació de la ciutadana i la interacció directa amb el ciutadà i el seu empoderament en la resolució de les qüestions que l'afecten. Durant el passat trimestre, els principals actes als que s'ha assistit son:

Nom de l'esdeveniment	Data
Sessió de presentació del Pla Estratègic del Verd Urbà	18/01/21
Sessió de valoració de la situació de Roca Umbert	19/01/21
Presentació dels fons Next Generation EU	18/02/21
II Sessió de presentació del Pla Estratègic del Verd Urbà	10/03/21
Presentació del Programa d'Actuació Municipal	10/03/21

Assenyalar que, tal i com es pot observar, s'ha produït una reducció substancial dels esdeveniments als quals s'ha pogut assistir. En aquest sentit, s'ha de tenir en compte que la reducció generalitzada de l'activitat ha limitat molt substancialment l'assistència a esdeveniments.

4.3. Reunions amb altres entitats, organitzacions i institucions

Al llarg dels darrers mesos, el Grup Municipal de Granollers per la Independència – Primàries Catalunya s'ha reunit amb diverses entitats, organitzacions i institucions – també representants de l'equip del Govern Municipal – que operen al nostre municipi. En aquest sentit, s'incorpora la relació de reunions realitzades i, si s'escau, les persones representants del Grup Municipal:

- 15 de gener de 2021, 25 de gener de 2021, 1 de febrer de 2021 i 8 de març de 2021: reunió realitzada amb la consultoria dels Srs. Marc Grau i Sergi Cutilles, per al desenvolupament de l'estudi dels CFGS de l'àmbit sanitari. Assisteixen: Jordi Planas, Joan Ricart i Mònica Ribell

- 4 de febrer de 2021: reunions amb els directors dels centres educatius Escola Pia, IES Carles Vallbona, Institut Escola Municipal del Treball de Granollers i Educem, per a donar informació de l'estudi dels CFGS de l'àmbit de la salut impulsat des del Grup Municipal. Assisteix: Mònica Ribell

- 26 de febrer de 2021: reunió amb l'equip de govern (Srs. Jordi Terrades i Juan Manuel Segovia) per a conèixer el projecte de renovació del servei de subministrament d'aigua potable a Granollers. Assisteixen: Jordi Planas, Mònica Ribell i Oriol Vila

- 5 de març de 2021: reunió amb l'equip de govern (Sra. Andrea Canelo i Sr. Jordi Terrades) per a conèixer el projecte de renovació del servei de recollida d'escombraries. Assisteixen: Mònica Ribell i Oriol Vila

5. Relacions amb la premsa

5.1. Tertúlia política de Ràdio Granollers

La tertúlia política de Ràdio Granollers, en motiu de les restriccions imposades per les autoritats sanitàries ha quedat suspesa temporalment, i en aquest trimestre no s'ha produït cap sessió.

5.2. Altres entrevistes a Ràdio Granollers

Aquest trimestre, hem tingut l'oportunitat de participar en una única ocasió en entrevistes relatives a l'activitat política del Grup Municipal de Granollers per la Independència – Primàries Catalunya:

- Valoració del Pla d'Actuació Municipal: Entrevista realitzada a Mònica Ribell. Enllaç a l'entrevista aquí.

5.3. Butlletí de l'Ajuntament de Granollers

En les pàgines 22 i 23 del butlletí de l'Ajuntament de Granollers, que s'edita mensualment i s'envia als domicilis de bona part de la ciutadania, a més de posar-se a disposició en diversos llocs per tal que es pugui recollir, hi ha un espai on els Grups Municipals poden redactar un article d'opinió mensual, tractant els temes que ells vulguin.

De la mateixa manera que amb la tertúlia política de la ràdio, la voluntat és que els candidats i candidates que van donar suport a la llista electoral hi puguin escriure els seus articles. En aquest cas, la redacció dels articles es fa per ordre de llista electoral, atès que en termes generals no hi ha paràmetres temàtics que puguin fer més recomanable que sigui una determinada persona la que ho realitzi.

Aquest trimestre s'han publicat els articles d'en Jordi Planas, la Mònica Ribell i en Joan Ricart. Es poden llegir els articles a l'annex 8è.

5.4. Anuncis de pagament

Al llarg d'aquest trimestre s'han publicat dos anuncis de pagament, un a cadascun dels dos mitjans de comunicació amb els que treballem habitualment (El 9 Nou Vallès Oriental i Som Granollers)

En tot cas, recordar que el contingut d'aquests anuncis s'adreça sempre o bé a la difusió dels actes organitzats pel Grup Municipal Granollers per la Independència – Primàries Catalunya, o bé a l'activitat política.

Finalment també recordar que fins ara s'ha treballat amb el supòsit de contractar els mateixos espais publicitaris a ambdós mitjans, amb –sempre que sigui possible– la mateixa despesa.

5.5. Articles publicats

Al llarg d'aquest trimestre, s'han publicat diversos articles als mitjans de comunicació locals i comarcals escrits per membres de Granollers per la Independència – Primàries Catalunya i en la seva representació. Podeu consultar els articles publicats pels que no incorporem enllaç a l'annex 9è. La relació d'articles és la següent:

- Les 7 Caixes – Carles Canet – El 9 Nou
- Perdent el focus – Arnau Peral – El 9 Nou

5.6. Intervencions a Vallès Oriental Televisió (VOTV)

Aquest trimestre, Vallès Oriental Televisió (VOTV) no ha realitzat cap entrevista a membres de Granollers per la Independència – Primàries Catalunya.

6. Actualitat

Arrel de la crisi sanitària i les restriccions de mobilitat i reunió vigents, s'han hagut de posposar les activitats presencials del Grup Municipal.

En aquest sentit, indicar també que s'ha mantingut digitalitzada tota l'activitat del Grup Municipal, i que fins a nou avís, se celebraran les reunions de manera telemàtica, amb la mateixa freqüència i durada que fins ara (incloses aquelles sessions extraordinàries que siguin necessàries per valorar qüestions que per urgència no puguin tractar-se en la sessió ordinària convocada setmanalment, els dilluns a les 19h)

7. Altres qüestions no incorporades a cap altre punt de la memòria

No consta cap altra qüestió que no s'hagi incorporat a la memòria.

8. Activitat de treball

Tal i com s'ha indicat a l'apartat d'actualitat, ens hem vist obligats a digitalitzar l'activitat del Grup Municipal. Això implica que la sessió setmanal que té per objectiu l'anàlisi de tots els expedients relatius a les Comissions Informatives i al Ple, la realització de propostes de qüestions a tractar en aquests òrgans i la coordinació del dia a dia del Grup Municipal, entre d'altres, es realitzen telemàticament.

En aquests moments les sessions se celebren cada dilluns, en l'horari de 19 a 21h, de manera telemàtica. Atès que son reunions obertes a tots els voluntaris, us preguem que si voleu assistir us poseu en contacte per correu electrònic a granollersxindependencia@granollers.cat per facilitar-vos el mecanisme d'accés.

9. Recull fotogràfic

Primera reunió de Grup Municipal de l'any, 13 de gener de 2021

Manifestació "Les voltes", 21 de gener de 2021

Manifestació en rebuig de l'empresonament de Pablo Hásel, 16 de febrer de 2021

Manifestació en rebuig de l'empresonament de Pablo Hásel, 16 de febrer de 2021

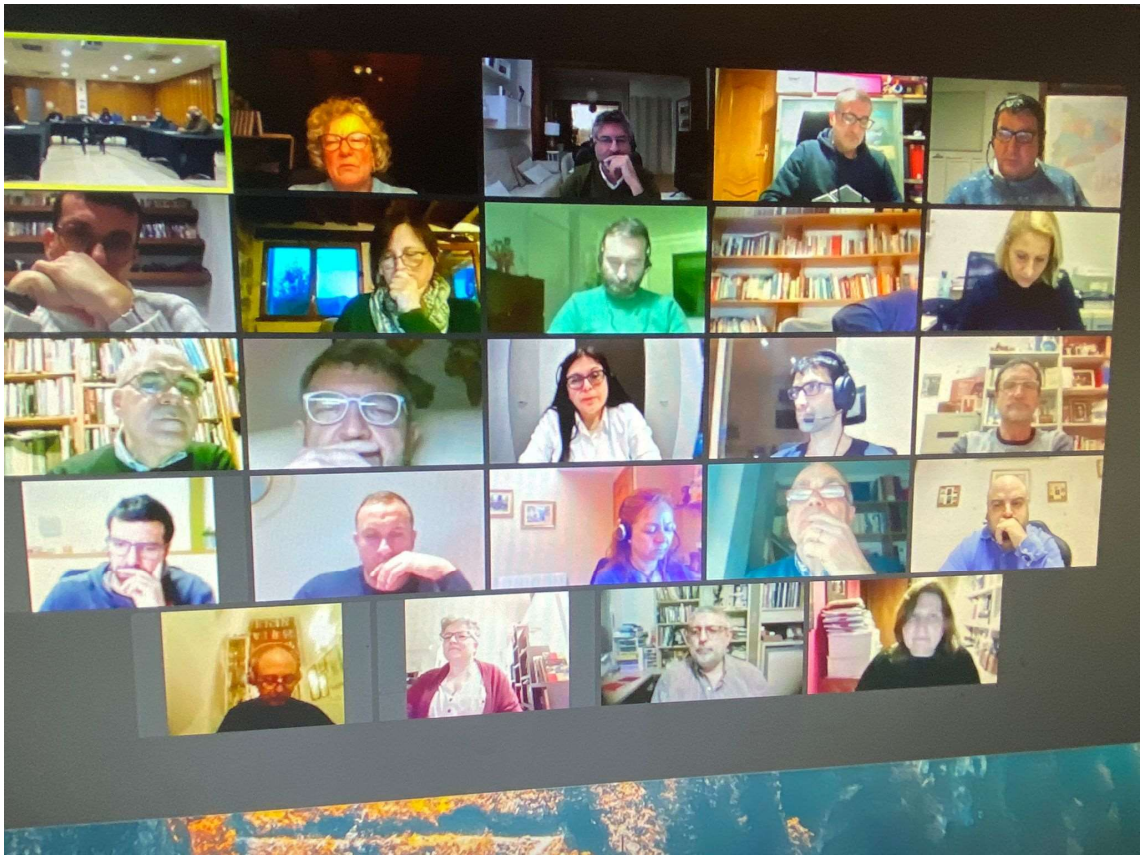

Sessió telemàtica del Pacte de Ciutat de Granollers, 18 de febrer de 2021

Concentracions en motiu del 8-M 2021, 8 de març de 2021

Concentracions en motiu del 8-M 2021, 8 de març de 2021

Visita institucional de l'Hble. Conseller Damà Calvet, 11 de març de 2021

Annex 1r

assemblea

Ajuntament de Granollers
Grup Municipal Primàries

Pl. de la Porxada, 6
Tel. 93 842 67 08
08401 Granollers
granollersxindependencia@granollers.cat

AL PLE DE L'AJUNTAMENT DE GRANOLLERS

Na Mònica Ribell Bachs, com a portaveu del grup municipal Granollers per la Independència – Primàries Catalunya a l'Ajuntament de Granollers, a l'empara de les atribucions que confereixen al grup la Llei 7/1985, de 2 d'abril, reguladora de les bases del règim local, i l'article 50 del Text Refós de la Llei Municipal i de Règim Local de Catalunya, aprovat per Decret Legislatiu 2/2003, de 28 d'abril, elevo al Ple de la Corporació per al seu debat i, si escau, aprovació, la MOCIÓ següent:

PROPOSTA D'APROVACIÓ DE LA MOCIÓ PER TAL DE FER EL PAGAMENT D'IMPOSTOS ESTATALS A L'AGÈNCIA TRIBUTÀRIA DE CATALUNYA (ATC)

1.- Exposició de motius

La recaptació tributària consisteix en l'exercici de les funcions administratives conduents al cobrament dels deutes tributaris. L'Estat gaudeix de la potestat originària per a establir tributs, i les comunitats autònomes i la resta d'entitats locals poden establir i exigir tributs d'acord amb la Constitució i les lleis.

Per tant, cada administració disposa de la possibilitat d'establir i exigir tributs d'acord amb el marc legal esmentat. Això no obsta, però, a què entre elles es puguin dur a terme convenis i acords en la gestió i recaptació, així es recull per exemple a l'article 5.4 de la Llei 58/2003, de 17 de desembre, general tributària, en la qual s'estableix que l'Estat i les comunitats autònomes podran subscriure acords de col·laboració per a l'aplicació dels tributs.

Sense anar més lluny, la Generalitat de Catalunya, per mitjà de l'Agència tributària de Catalunya (ATC), va tenir un conveni subscrit amb l'Agència estatal d'administració tributària (AEAT) que es va iniciar el dia 26 de setembre de 2006, en el qual l'AEAT assumia la gestió en la via executiva dels ingressos de dret públic gestionats per la Comunitat autònoma de Catalunya, i en el qual es regulava, entre altres, com es feien les transferències de fons recaptats per part de l'AEAT cap a l'ATC.

Per tant, podem concloure que l'efecte material de pagar els impostos estatals, que habitualment recaptava l'AEAT, a l'ATC és una acció que té un encaix legal i que, a més, dona compliment al principi de finestreta única, de tal manera que es facilita al ciutadà la presentació de la documentació a les diferents administracions.

Actualment, la Generalitat tan sols recapta el 5,3 % dels impostos que paguem les catalanes i els catalans, bàsicament aquells que són propis de la Generalitat (grans establiments comercials, habitatges buits, actius no productius…) i aquells cedits per l'Estat espanyol (successions i

Document amb Codi Segur de Verificació (CSV): 135244757776760373 . Podeu validar-ho a https://seuelectronica.granollers.cat/validacio

AGENDA2030 GRANOLLERS

Annex 1r

donacions, patrimoni, actes jurídics documentats i transmissions patrimonials). Els grans impostos (IVA, IRPF, IS) els recapta l'Estat directament i en transfereix una part a les comunitats autònomes.

Un criteri de subsidiarietat i de simplificació administrativa, aconsella efectuar tots els pagaments d'impostos a un únic destinatari, que és l'ATC. En aquest sentit, aquesta ja ha signat molts convenis de recaptació d'impostos amb ajuntaments i diputacions, fet que provoca una implantació cada vegada més forta a tot el territori, així com una visió d'ens recaptatori, més enllà de les actuacions merament locals. Cal, ara, que els governs locals actuïn de manera directa per enfortir l'ATC, per tal que sigui una entitat realment propera als ciutadans i a les administracions catalanes, i pugui actuar amb l'eficàcia necessària.

Cal també que les administracions públiques animem el Govern de Catalunya perquè destini els recursos suficients perquè l'ATC tingui unes dimensions adequades, per tal que pugui ser la receptora de la pràctica totalitat de l'esforç impositiu generat a Catalunya a través de la seva ciutadania i de les seves institucions, i fer efectiu el principi de proximitat, seguretat, eficiència i simplificació que la política de recaptació tributària requereix.

2.- Fonaments de dret

2.1.- Competència de l'ATC en el cobrament d'impostos estatals

L'article 204 de l'Estatut d'autonomia de Catalunya, diu:

> *"1. La gestió, la recaptació, la liquidació i la inspecció de tots els tributs propis de la Generalitat de Catalunya, i també, per delegació de l'Estat, dels tributs estatals cedits totalment a la Generalitat, corresponen a l'Agència Tributària de Catalunya.*
>
> *2. La gestió, la recaptació, la liquidació i la inspecció dels altres impostos de l'Estat recaptats a Catalunya corresponen a l'Administració tributària de l'Estat, sens perjudici de la delegació que la Generalitat en pugui rebre ni de la col·laboració que es pugui establir especialment quan ho exigeixi la naturalesa del tribut."*

La recaptació dels impostos estatals és una matèria de competència estatal, que amb el procediment de pagament d'impostos a l'ATC en res es desvirtua, ja que la fórmula que es proposa senzillament consisteix a enviar la documentació a l'AEAT emprant l'ATC d'acord amb la forma habitual, mitjançant la seu electrònica habilitada a la plataforma d'internet de l'AEAT, i quan s'introdueix la forma de pagament es diu que es farà efectiu per domiciliació bancària, amb un càrrec que es fa al compte que facilita l'ATC.

Document amb Codi Segur de Verificació (CSV): 1352447577767626037 3 . Podeu validar-ho a https://seuelectronica.granollers.cat/validacio

2

Annex 1r

assemblea

Ajuntament de Granollers
Grup Municipal Primàries

Pl. de la Porxada, 6
Tel. 93 842 67 08
08401 Granollers
granollersxindependencia@granollers.cat

De fet, el que succeeix és que s'usa com a intermediari, a l'hora de fer el pagament, l'ATC, ja que, en lloc de posar el compte bancari de l'entitat local, es posa el que l'ATC té assignat a les entitats locals en funció de la província de la qual depenen. No hi ha, per tant, assumpció de competències estatals.

2.2.- Òrgan competent per a l'ordenació dels pagaments

L'ordenació del pagament és l'operació comptable que reflecteix l'acte en virtut del qual l'ordenador de pagaments, basant-se en una obligació reconeguda i liquidada, expedeix i autoritza la corresponent ordre de pagament contra la tresoreria de l'entitat. D'acord amb l'article 21.1.f de la Llei de bases de règim local 7/1985, correspon aquesta competència a l'alcalde, essent una competència delegable art. 21.3 de la LBRL 7/1985.

2.3.- Ordenació de pagaments davant de l'ATC

El pagament efectuat per mitjà de l'ATC és un pagament realitzat de manera correcta i d'acord amb la normativa tributària de l'Estat espanyol.

Certament, el pagament ha d'efectuar-se a favor del Tesoro Público, però la normativa tributària admet diverses formes d'efectuar el pagament, i una d'aquestes formes és la domiciliació bancària. Així, l'article 33 del Real Decreto 939/2005, de 29 de juliol, que aprova el Reglament General de Recaptació, diu:

> *"Artículo 38. Pago mediante domiciliación bancaria.*
>
> *1. La domiciliación bancaria deberá ajustarse a los siguientes requisitos:*
>
> *a) Que el obligado al pago sea titular de la cuenta en que domicilie el pago y que dicha cuenta se encuentre abierta en una entidad de crédito.*
>
> *En los términos y condiciones en que cada Administración lo establezca, el pago podrá domiciliarse en una cuenta que no sea de titularidad del obligado, siempre que el titular de dicha cuenta autorice la domiciliación.*
>
> *b) Que el obligado al pago comunique su orden de domiciliación a los órganos de la Administración según los procedimientos que se establezcan en cada caso.*
>
> *2. Los pagos se entenderán realizados en la fecha de cargo en cuenta de dichas domiciliaciones, considerándose justificante del ingreso el que a tal efecto expida la entidad de crédito donde se encuentre domiciliado el pago, que incorporará como mínimo los datos que se establezcan en la orden ministerial correspondiente.*

Document amb Codi Segur de Verificació (CSV): 135244757767626037 3 . Podeu validar-ho a https://seuelectronica.granollers.cat/validacio

AGENDA2030
GRANOLLERS

Annex 1r

3. En aquellos casos en los que el cargo en cuenta no se realice o se realice fuera de plazo por causa no imputable al obligado al pago, no se exigirán a este recargos, intereses de demora ni sanciones, sin perjuicio de los intereses de demora que, en su caso, corresponda liquidar y exigir a la entidad responsable por la demora en el ingreso.

4. La Administración establecerá, en su caso, las condiciones para utilizar este medio de pago por vía telemática."

Per tant, estem davant d'uns pagaments que es fan amb la modalitat de domiciliació bancària i que estan previstos als models, tant de l'IVA com de l'IRPF, on hi ha les caselles corresponents per a poder indicar el compte bancari de càrrec de l'import que s'ha de satisfer a l'erari públic. En conseqüència, la domiciliació bancària està regulada i acceptada per l'AEAT.

També és evident que els pagaments es realitzen amb autorització del titular del compte, que és la pròpia ATC, que té aprovats els models corresponents perquè es faci aquest pagament i, alhora, té dissenyat el circuit informàtic per a poder-ho dur a terme.

2.4.- Alliberament del deute tributari pel pagament efectuat davant l'ATC

L'article 64 de la Llei 58/2003, de 17 de desembre, general tributària, preveu:

"Los obligados tributarios podrán consignar el importe de la deuda tributaria y, en su caso, de las costas reglamentariamente devengadas en la Caja General de Depósitos u órgano equivalente de las restantes Administraciones públicas, o en alguna de sus sucursales, con los efectos liberatorios o suspensivos que las disposiciones reglamentarias determinen."

En conseqüència, el pagament davant l'ATC produeix efectes alliberadors del pagament del deute tributari, tal i com es reconeix de forma expressa, i així s'ha acceptat per part de l'Agència Tributària en alguna de les seves resolucions.

2.5.- Responsabilitat per a la no presentació dins de termini dels corresponents impresos de declaració

El procediment de pagament per mitjà de l'ATC dels impostos consisteix a omplir convenientment els documents oficials aprovats per l'Estat, a respectar el calendari del contribuent i a pagar el que pertoca en cada cas i dins dels terminis que té aprovats l'Estat espanyol per normativa de cada tribut.

Cal diferenciar, per una banda, la formalització i presentació de models i, per una altra, el pagament que se'n derivi.

Document amb Codi Segur de Verificació (CSV): 135244757767626037 3 . Podeu validar-ho a https://seuelectronica.granollers.cat/validacio

4

assemblea

Ajuntament de Granollers
Grup Municipal Primàries

Pl. de la Porxada, 6
Tel. 93 842 67 08
08401 Granollers
granollersxindependencia@granollers.cat

Pel que fa als primers: formalització i presentació, no hi ha cap canvi, ja que els models que s'usen són els estatals i s'envien igualment a l'AEAT des de l'oficina virtual creada a la pàgina web de l'Agència Estatal Tributària. Per tant, la seva presentació dins o fora de termini en res depèn de la forma en què es faci el pagament i, per tant, no ha de comportar desobediència a la normativa espanyola.

No hi ha d'haver infracció per aplicació dels articles 198 i 199 de la Llei General Tributària, que classifica com a infracció tributària el fet de no presentar o presentar incorrectament les autoliquidacions o declaracions tributàries.

2.6.- Responsabilitat pel no pagament dins de termini

El pagament fora de termini és objecte de la imposició dels corresponents recàrrecs per presentació extemporània, però aquest fet es pot donar tant si es paga els impostos directament a l'AEAT com a l'ATC.

El fet de fer el pagament per mitjà de l'ATC, si es fa amb temps suficient, i aquesta és diligent en les seves actuacions, no té per què pressuposar que els pagaments es faran fora de termini. Cal, per tant, ser diligents i respectar els terminis que marca l'ATC, que aconsella que el dia 15 de cada mes els impresos estiguin degudament presentats per tal de tenir temps material per a tancar tot el procés.

Per altra banda, des de l'any 2012, en què es va usar per primer cop aquest sistema, tothom que l'ha usat (empreses, entitats locals i ciutadans) consta al corrent de pagament segons el mateix Estat. En conseqüència, la pràctica d'aquests anys avala aquest sistema que de cap manera ha estat considerat incorrecte per part de l'AEAT, sinó que l'avala el fet d'acceptar-lo.

A més, l'AEAT, en els supòsits d'endarreriment d'abonament de quantitats rebudes en concepte de liquidacions tributàries de l'Estat per part de l'ATC, tenint en compte l'aplicació de l'article 64 LGT com s'ha descrit a l'apartat 2.4, que preveu els efectes alliberadors del deute tributari, no ha d'aplicar cap recàrrec de constrenyiment ni sanció o, si és el cas, els ha d'anul·lar.

2.7.- Ús de l'anomenada finestreta única

La llei 39/2015, reguladora del procediment administratiu comú de les administracions públiques, regula a l'article 16.4 la possibilitat que els escrits, documents i sol·licituds dels ciutadans es puguin presentar, entre altres, al registre de qualsevol òrgan administratiu que pertanyi a qualsevol administració. En sentit similar, l'article 13.4 de l'esmentada Llei estableix com a dret dels ciutadans comunicar-se amb l'administració a través d'un punt d'accés general electrònic. Per tant, fent ús d'aquesta possibilitat legal, la presentació de documents a l'ATC,

Document amb Codi Segur de Verificació (CSV): 135244757767626037 3 . Podeu validar-ho a https://seuelectronica.granollers.cat/validacio

AGENDA2030
GRANOLLERS

Annex 1r

atès que és l'òrgan administratiu de la Comunitat autònoma de Catalunya, és correcte i emparat per norma legal.

A més, l'AEAT, en els supòsits d'endarreriment d'abonament de quantitats rebudes en concepte de liquidacions tributàries de l'Estat per part de l'ATC, no ha aplicat cap recàrrec de constrenyiment ni sanció o, si és el cas, els ha anul·lat.

Per tot plegat **proposem l'adopció de l'acord següent:**

1.- El Ple de l'Ajuntament de Granollers considera que la forma més directa de pagament dels impostos estatals és a través de l'Agència Tributària de Catalunya (ATC). Per aquest motiu, i d'acord amb l'obligació dels òrgans administratius d'actuar sota els principis d'eficiència, requereix a l'Alcalde, o òrgan en qui delegui, que practiqui el pagament de tots els impostos estatals a través de l'ATC.

2.- Demanar al Govern de la Generalitat de Catalunya que incrementi els recursos de l'ATC per tal que pugui afrontar amb condicions el repte de ser la principal administració recaptadora d'impostos a Catalunya.

3.- Animar la resta d'ajuntaments de Catalunya a fer el pagament de tots els impostos estatals a través de l'ATC.

4.- Trametre un certificat d'aquest acord als Departaments de Presidència i de Vicepresidència de la Generalitat de Catalunya i a l'ATC, a l'Associació Catalana de Municipis (ACM), a la Federació de Municipis de Catalunya (FMC), a l'Associació de Municipis per la Independència (AMI) i a l'Assemblea Nacional Catalana.

Granollers, 22 de gener de 2021

Document amb Codi Segur de Verificació (CSV): 135244757767626037 3 . Podeu validar-ho a https://seuelectronica.granollers.cat/validacio

6

Annex 2n

ESQUERRA REPUBLICANA

junts per Granollers

MOCIÓ DE SUPORT A L'AMNISTIA

L'històric conflicte polític entre Catalunya i l'Estat Espanyol s'aguditzà després de la sentència del Tribunal Constitucional que va anul·lar la proposta de nou pacte estatutari, l'any 2010, enèsim intent de trobar un encaix a les aspiracions d'autogovern catalanes per part dels actors polítics, socials, econòmics i culturals de Catalunya.

Davant aquesta situació de conflicte entre les institucions de l'Estat i de la Generalitat, la societat catalana, a través de llurs legítims representants, optà per reivindicar l'exercici ple dels drets i llibertats fonamentals amb l'objectiu de decidir, de nou democràticament, el seu futur polític. Obstruïda la via del referèndum pactat o de la consulta no referendaria i ateses les limitacions de l'expressió política del 9-N, de les eleccions de 27 de setembre de 2015 en resultà una majoria favorable a iniciar un procés democràtic que culminés amb la independència de Catalunya, en el cas que així ho decidís la ciutadania amb el seu vot.

La resposta de les institucions de l'Estat fou la insistència en un procés de judicialització que, de forma creixent des de 2013, ha comportat penes de presó, exili, multes i inhabilitacions. Lluny d'acabar-se, aquesta repressió s'incrementa, ja que són moltes encara les persones pendents d'alguna resolució judicial. A desembre del 2020 hi ha més de 2.800 persones que han estat o segueixen encausades per la participació a actes relacionats amb la consulta del 9 de novembre, el referèndum de l'1 d'octubre de 2017 i les diverses mobilitzacions i protestes ciutadanes a favor del dret a l'autodeterminació i en contra de la repressió del poble català. També s'han obert més de 600 contenciosos administratius contra els ajuntaments catalans i electes locals per temes relacionats amb la independència de Catalunya. Es tracta de procediments vinculats d'alguna manera a la presa de decisions per permetre l'exercici del dret a l'autodeterminació o a l'expressió de les idees que s'hi troben vinculades.

En els procediments judicials que s'han dut o s'estan duent a terme contra aquestes persones s'estan produint tota mena de vulneracions de drets: fragmentació de la causa, manca d'imparcialitat de jutges i poders públics espanyols, vulneració de garanties processals i de la presumpció d'innocència, presó preventiva injustificada, etc.

Annex 2n

La definitiva denegació de l'extradició de Lluís Puig per part del Tribunal d'Apel·lació de Brussel·les basada en la manca de competència del Tribunal Suprem (el que suposa infracció del dret al jutge predeterminat per la llei) vicia de nul·litat la sentència dictada, juntament amb les vulneracions flagrants contingudes a la resolució del Grup de Treball de Nacions Unides sobre Detencions Arbitràries, el què hauria de suposar l'alliberament immediat de les persones empresonades.

Aquestes mateixes qüestions varen ser ja plantejades al seu dia i desestimades davant del Tribunal Suprem (impedint que pogués celebrar-se un judici just), i actualment presentades davant el Tribunal Constitucional, pendents de resolució. Però serà el TEDH, el Tribunal Europeu de Drets Humans qui tindrà l'última paraula.

Tot això fa evident que la solució a la repressió no vindrà del sistema judicial espanyol. Es tracta d'un conflicte polític i la solució també ho haurà de ser; per això l'única solució global és una Llei d'Amnistia, que depèn del poder legislatiu i per tant és una qüestió de voluntat política.

L'amnistia és un concepte jurídic reconegut a nivell internacional, aplicat a centenars de països i per a situacions d'excepcionalitat política com la que estem vivint. L'amnistia ha de tenir com a àmbit objectiu tot els actes d'intencionalitat política tipificats com a delictes o com a conductes punibles administrativament. S'entendrà per intencionalitat política qualsevol fet vinculat a la preparació, organització, convocatòria, finançament, afavoriment, promoció, execució i celebració tant del Procés participatiu sobre el futur polític de Catalunya de 9 de novembre de 2014 com del referèndum d'autodeterminació d'1 d'octubre de 2017, així com els actes de protesta a la via pública que, amb la finalitat de defensar les consultes esmentades o de criticar l'actuació de les autoritat governamentals o jurisdiccionals, haguessin estat perseguits penalment o administrativa des de la data de celebració de l'esmentat referèndum.

Així mateix, totes les manifestacions, expressions i simbologia a favor del dret d'autodeterminació, la República Catalana o la independència i el suport i visualització, en tots els àmbits, a la llibertat dels presos polítics. O sigui, totes les accions que quedin emmarcades en el dret d'expressió, llibertat de pensament polític i llibertat de reunió i d'associació.

L'amnistia és imprescindible per poder avançar en la resolució del conflicte polític. Amb líders socials, polítics i altra ciutadania condemnada, investigada i represaliada judicialment no és possible un diàleg democràtic en igualtat de condicions entre totes les parts. Per això l'amnistia, i el reconeixement de l'autodeterminació, és la via per garantir la vida democràtica que ens permeti avançar.

Annex 2n

Per aquests motius, els grups municipals d'Esquerra Republicana – Acord Municipal, Junts per Granollers i Granollers per la Independència – Primàries Catalunya proposen al Ple de l'Ajuntament de Granollers l'adopció dels següents

ACORDS:

PRIMER. Declarar que el lliure exercici dels drets polítics no pot tenir com a resposta la via de la justícia penal. La llibertat d'expressió, de reunió i manifestació, de participació política per mitjà de l'elecció de representants o per l'expressió directa d'una decisió, constitueixen mecanismes bàsics i essencials d'una societat democràtica.

SEGON. Reclamar l'aprovació per part de les Corts espanyoles d'una Llei d'Amnistia que, sense renunciar a l'exercici dels drets vulnerats, inclòs el dret d'autodeterminació, comporti l'extinció de qualsevol tipus de responsabilitat penal i administrativa, inclosa la del Tribunal de Comptes, per tots els actes i expressió d'unes idees, sentiments o símbols amb intencionalitat política vinculats a la lluita democràtica per l'autodeterminació de Catalunya, qualsevol que fos el seu resultat, tipificats com a delictes o com a conductes determinants de responsabilitat administrativa realitzats des de l'1 de gener de 2013 i fins el moment de l'entrada en vigor de la Llei d'Amnistia, qualsevol que sigui llur denominació i contingut. Per a la seva plena efectivitat, aquesta amnistia haurà d'anar acompanyada d'una solució efectiva al conflicte polític amb l'Estat espanyol que inclogui el reconeixement del dret d'autodeterminació de Catalunya.

TERCER. Demanar la immediata posada en llibertat de les preses i presos polítics, així com que es reparin els danys causats a les persones represaliades, a les seves famílies i als col·lectius dels quals formen part, i s'hauran de preveure mesures en relació a tots els responsables de la repressió de drets fonamentals.

QUART. Fer una crida a la societat catalana i al teixit associatiu municipal a mobilitzar-se i donar suport a una amnistia que permeti l'alliberament de les preses i presos polítics, el retorn dels exiliats i la fi de totes les causes obertes per aquests motius, i encoratjar a tots els agents cívics, polítics i socials a reivindicar aquesta proposta a través d'un acord nacional per l'amnistia, l'autodeterminació i els drets civils i polítics.

CINQUÈ. Comunicar aquest acord al Govern de la Generalitat de Catalunya, al Parlament de Catalunya, al Congrés dels Diputats, al Parlament Europeu i a l'Associació de Municipis per la Independència.

Annex 3r

Moció per a la promoció del civisme a Granollers

Malauradament, l'incivisme és una realitat que afecta la nostra ciutat: el llançament de brossa al terra, la no recollida de defecacions d'animals de companyia o la producció de danys a béns de titularitat pública i privada son exemples de conductes que afecten al benestar i la convivència a la nostra ciutat.

En aquest sentit, creiem que cal una aposta ferma de l'administració per corregir totes aquelles conductes que generen la sensació a molts dels nostres conciutadans - i també a moltes d'aquelles persones que visiten el nostre municipi - de que Granollers és una ciutat bruta o poc cuidada, malgrat els esforços que es realitzen des de l'administració per prestar els serveis de neteja i manteniment dels espais i equipaments públics.

És evident que aquesta no és sols una problemàtica estètica, si no que també té un impacte econòmic: la realització d'actuacions extraordinàries per a la neteja i manteniment necessaris arrel de conductes incíviques tenen un cost econòmic per al conjunt dels granollerins i granollerines, que, a més, d'evitar-se permetria dedicar aquests recursos a d'altres actuacions que la nostra ciutat necessita.

També, aprofitant l'avinentesa de que properament s'haurà de fer una renovació d'un seguit de contractes públics per a les tasques de neteja i manteniment de la nostra ciutat, creiem que és un bon moment per proposar un seguit d'accions adreçades a fomentar el civisme no sols en els més menuts - com ens consta es realitza als centres educatius del municipi - si no també als adults que, amb els anys, han donat per vàlides conductes que son efectivament perjudicials per a la bona convivència en societat, i que és imprescindible corregir per a millorar la qualitat de vida de totes les persones que viuen, treballen o visiten Granollers.

Addicionalment, fer menció especial a l'existència de l'Ordenança dels espais d'ús públic i civisme de Granollers, aprovada l'any 2014, que, malauradament, sembla no evitar aquestes conductes que hem vingut descrivint. En aquest sentit, creiem que cal apostar pel desenvolupament d'un Pla contra l'incivisme a Granollers, que tingui per objectiu assolir el compliment de les obligacions en matèria de civisme que estableix la citada ordenança

Efectivament, conscients que aquesta és una qüestió difícil de resoldre, atès que afecta directament a qüestions conductuals de les persones, creiem que cal començar amb algunes mesures, que permetin, poc a poc, construir una societat més cívica.

Per això, el Grup Municipal de Granollers per la Independència - Primàries Catalunya proposa al Ple de l'Ajuntament de Granollers l'adopció dels següents

ACORDS

PRIMER.- Rebutjar i condemnar les conductes incíviques que es produeixen al nostre municipi.

Annex 3r

SEGON.- Procedir a l'elaboració d'un Pla contra l'incivisme a Granollers, que actuï per garantir el compliment de l'Ordenança dels espais públics i civisme de Granollers de 2014, i que, per tant, treballi per a la correcta aplicació de les necessàries actuacions i mesures correctives, incloses les sancionadores, per a conductes incíviques, com per exemple: el llançament de brossa fora de papereres i contenidors d'escombraries o la no recollida de defecacions d'animals de companyia, especialment en els espais verds de la ciutat, on aquesta conducta és, aparentment, més habitual.

TERCER.- Que en el citat Pla contra l'incivisme es tingui present la col·laboració del teixit associatiu del municipi – en especial, les associacions de veins dels barris de Granollers –, i que aquest, col·labori en donar a conèixer l'impacte de les conductes incíviques, i, especialment, l'impacte econòmic que aquestes provoquen, tot convidant la ciutadania a tenir una millor cura de la nostra ciutat.

Granollers, 24 de març de 2021

Annex 4t

Ajuntament de Granollers
Grup Municipal Primàries

Pl. de la Porxada, 6
Tel. 93 842 67 08
08401 Granollers
granollersxindependencia@granollers.cat

La sotasignant, regidora electe d'aquest Ajuntament i Portaveu del Grup Municipal Granollers per la Independència – Primàries Catalunya, segons escrit presentat a la Secretaria General d'aquesta Corporació el passat 17 de juny de 2019, i com millor correspongui en Dret,

DIU

PRIMER.- Que el proppassat 1 de febrer de 2021 es va produir un atropellament amb víctima mortal al Carrer Ramon Llull, a l'alçada amb la intersecció amb el Carrer Ponent.

SEGON.- Que segons han donat a conèixer testimonis oculars i, posteriorment, els mitjans de comunicació, el vehicle que hauria causat l'atropellament hauria circulat a gran velocitat en una via limitada a 30km/h, segons el que disposa l'Ordenança Municipal de Circulació de Granollers, des de la seva darrera modificació.

TERCER.- Que consta a aquest Grup Municipal que els veïns de la zona haurien informat ja des de l'any 2016 de la circulació de vehicles a gran velocitat en aquesta via, i que, també segons consta, no s'hauria produït resposta per part de l'Ajuntament.

PREGUNTES

PRIMERA.- Quina va ser la tramitació seguida per la instància amb número de registre 2016018269? Per quin motiu no es va donar resposta al ciutadà que la va presentar? En cas que existeixi documentació relacionada amb la tramitació, quina és i quin és el seu contingut?

SEGONA.- Té coneixement l'Àrea de Territori i Sostenibilitat de més queixes (formals o informals) en el sentit de la citada instància i les queixes comunicades a aquest Grup Municipal per part de veïns de la zona? En cas que sí, quines son les que constin formalment (mitjançant instància) i quina és la tramitació donada, la resposta formulada al ciutadà i el contingut tècnic sobre el qual es fonamenten?

TERCERA.- Quin és el nombre d'accidents de circulació en els darrers cinc anys en aquest tram (independentment de la concurrència o no de danys personals), que es puguin relacionar amb:

a) excessos de velocitat
b) intrusió indeguda a la calçada per part de vianants

QUARTA.- Arrel del fatal accident anteriorment mencionat, quines son les conclusions a les que s'arriba? Es preveu realitzar alguna modificació en aquesta via per incrementar-ne la seguretat? Tant en cas afirmatiu com negatiu, quins son els paràmetres que ho determinen?

Document amb Codi Segur de Verificació (CSV): 135244762151043612 52 . Podeu validar-ho a https://seuelectronica.granollers.cat/validacio

AGENDA2030 GRANOLLERS
Objectius de Desenvolupament Sostenible

Annex 4t

Ajuntament de Granollers
Grup Municipal Primàries

Pl. de la Porxada, 6
Tel. 93 842 67 08
08401 Granollers
granollersxindependencia@granollers.cat

ALTRESSÍ DIU PRIMER: que prega es prenguin les mesures necessàries per a incrementar la seguretat al Carrer Ramon Llull, i, en particular, que es planifiquin les actuacions necessàries per garantir el compliment del límit de velocitat i que es millori la senyalització a la cantonada amb el Carrer Ponent, on existeix una zona no senyalitzada com a pas de vianants, però edificada com a tal (amb baixant de la vorera a la calçada)

ALTRESSÍ DIU SEGON: que de conformitat amb el que estableix l'art. 89.3 ROM, prega es doni resposta escrita a la present.

I als efectes que pertoqui, ho signo a Granollers a 9 de febrer de 2021.

Document amb Codi Segur de Verificació (CSV): 135244762151043612 52 . Podeu validar-ho a https://seuelectronica.granollers.cat/validacio

AGENDA2030 GRANOLLERS
Objectius de Desenvolupament Sostenible

Annex 4t

Ajuntament de Granollers

INFORME

Resposta a les preguntes formulades per la regidora Portaveu del Grup Municipal Granollers per la Independència – Primàries Catalunya en data 9 de febrer de 2021 (RE 2021005634)

El present informe ha estat realitzat de forma conjunta per part de l'inspector en cap de la policia local de Granollers i la cap del servei de mobilitat de l'Ajuntament per tal de donar resposta a les preguntes formulades per la regidora Portaveu del Grup Municipal Granollers per la Independència – Primàries Catalunya en data 9 de febrer de 2021 (RE 2021005634).

PRIMERA.- Quina va ser la tramitació seguida per la instància amb número de registre 2016018269? Per quin motiu no es va donar resposta al ciutadà que la va presentar? En cas que existeixi documentació relacionada amb la tramitació, quina és i quin és el seu contingut?

La instància 2016018269 consta com a tramitada però no es disposa de cap registre per escrit que permeti saber com es va procedir. No es disposa d'informació.

La Comissió de mobilitat, formada pels tècnics del servei de mobilitat, un representant de la policia local i un representant de l'Unitat Operativa de Serveis és l'encarregada d'analitzar amb detall les peticions i queixes formulades per ciutadans que afecten a circulació i senyalització viària, entre d'altres aspectes de mobilitat. En aquest sentit, una de les tasques que s'acorda des de la comissió és on instal·lar el radar pedagògic que disposa des de fa anys la policia local. Quan es reben queixes ciutadanes de superacions de velocitat es comparteix amb els membres de la comissió i s'instal·la per disposar de dades representatives de diversos dies, normalment d'una setmana.

En el període comprès entre el 15 i el 22 de març de 2017 es va instal·lar el radar al carrer Ramon Llull, direcció Canovelles. Es considera que la instal·lació del radar es va fer per disposar de dades objectives de la queixa presentada pel senyor Marc Gallardo.

Els resultats de les mesures preses amb el radar en aquell moment mostren que la velocitat mitjana de la via era de 30km/h. Es va detectar superacions dels 50km/h en el 3,46% dels vehicles. El percentil 85 (correspon a la velocitat que només és superada pel 15% dels vehicles) va ser de 41km/h.

AGENDA2030
GRANOLLERS

Annex 4t

Ajuntament de Granollers

SEGONA.- Té coneixement l'Àrea de Territori i Sostenibilitat de més queixes (formals o informals) en el sentit de la citada instància i les queixes comunicades a aquest Grup Municipal per part de veïns de la zona? En cas que sí, quines son les que constin formalment (mitjançant instància) i quina és la tramitació donada, la resposta formulada al ciutadà i el contingut tècnic sobre el qual es fonamenten?

Des del Servei de Mobilitat (Àrea de Territori i Sostenibilitat) es té constància de la instància número 2018040402 referent a «Sol·licita mesures per reduir la velocitat de vehicles a la zona» (presentada en data 5/11/2018) que està pendent de tancar. Aquesta petició es va estudiar per part de la Comissió de Mobilitat conjuntament amb la resta de peticions referents a velocitat, i en aquest cas es va descartar instal·lar el radar perquè es disposava de resultats de 2017 on els valors recollits no presentaven superacions rellevants.

Des de l'Àrea de Territori i Sostenibilitat es té coneixement de diverses trobades de l'associació de veïns de Ponent amb regidors de diferents àrees. Un dels temes comentats freqüentment amb els veïns ha estat la velocitat del carrer Rafael de Casanovas, en el qual ja s'ha instal·lat diversos reductors de velocitat per solucionar aquest fet.

El carrer Ramon Llull forma part de la xarxa viària principal de la ciutat de Granollers. Des del passat agost de 2020 es va senyalitzar la limitació de velocitat a 30km/h en tot el nucli urbà, reforçant especialment la senyalització dels accessos. La superació d'aquesta velocitat a qualsevol dels carrers de la ciutat és una infracció per part dels conductors.

Pel que fa a la programació semafòrica de la cruïlla de c. Ramon Llull amb c. Ponent, cal dir que aquesta està coordinada amb la cruïlla del c. Ramon Llull amb Rafael Casanova. Aquest conjunt semafòric té 3 fases de 30 segons cadascuna (incloent les transicions d'àmbar i cruïlla tancada de 3 segons cadascuna). D'aquesta manera els semàfors de c. Ramon Llull a les cruïlles de c. Rafael Casanova i c. Ponent direcció est es posen en verd alhora; el de Rafael Casanova té una durada de 24 segons de verd, mentre que al c .Ponent té una durada de 54 segons de verd. Per tant els verds de l'eix Ramon Llull en aquestes cruïlles són coincidents 24 segons.

Tanmateix, el fet que la cruïlla de c. Ponent disposi de fase en verd durant 30 segons més respecte la cruïlla del c. Rafael Casanova, permet el flux de circulació pugui mantenir una velocitat adequada i es minimitzi la possibilitat d'induir a accelerar per no trobar-se l'àmbar a c. Ponent, ja que amb trànsit fluid es disposa de 30 segons per recórrer 70 metres (distància aproximada entre les línies de detenció d'ambdues cruïlles). Això significa s'hauria de recórrer aquesta distància a 8,4km/h o inferior velocitat per trobar-se l'àmbar de l'eix Ramon Llull amb c. Ponent.

S'adjunta el croquis i diagrama de la programació de les cruïlles com a annex.

AGENDA2030 GRANOLLERS

Annex 4t

Ajuntament de Granollers

Pel que fa a la reducció de la velocitat a la ciutat l'aposta de limitar a 30km/h la velocitat màxima en tots els carrers, excepte travesseres urbanes i polígons industrials, pretén contribuir a una pacificació i millora de la seguretat viària de tot el nucli urbà. Des del juliol de 2019 es va fer una important inversió en elements reductors de velocitat. Amb el pressupost de 2020 es va adquirir nous reductors a instal·lar en aquells eixos que s'ha detectat superacions per part de la comissió de mobilitat o bé que pel tipus d'usos existents a l'entorn s'ha considerat prioritzar la presència d'elements que ajudin a reduir la velocitat. La instal·lació de la majoria d'aquests s'està realitzant durant el mes de febrer de 2021, i la resta es col·locaran per part de l'UOS en els propers mesos. Amb el pressupost de 2021 es preveu adquirir nous reductors que ajudin a contribuir al compliment de 30km/h en aquells eixos on es detectin superacions, que encara cal definir i prioritzar per part de la Comissió de Mobilitat.

Per part de la Comissió de Mobilitat s'analitza l'accidentalitat de la ciutat per tal de reduir punts negres i millorar la seguretat viària. En aquest sentit, s'analitza amb detall els punts amb presència o concentració de diversos accidents i tots els accident de trànsit que inclou víctimes mortals o de gravetat.

TERCERA.- Quin és el nombre d'accidents de circulació en els darrers cinc anys en aquest tram (independentment de la concurrència o no de danys personals), que es puguin relacionar amb:
a) excessos de velocitat
b) intrusió indeguda a la calçada per part de vianants

A continuació es detalla el nombre d'accidents de circulació en els darrers cinc anys en aquest tram, relacionats amb excessos de velocitat o intrusió indeguda a la calçada per part del vianant.

Accidents amb ferits a Ramon Llull període 2015-2020:

Any	2020	2019	2018	2017	2016	2015
Accidents amb ferits	**8**	**1**	**1**	**5**	**2**	**3**
Dels quals amb atropellament	2	1	1	1	1	1
Dels quals amb excés de velocitat	1	0	1	0	0	1

Els esmentats accidents s'han produït a diferents trams de l'eix i no en un punt concret.

AGENDA2030 GRANOLLERS

Annex 4t

Ajuntament de Granollers

QUARTA.- Arrel del fatal accident anteriorment mencionat, quines son les conclusions a les que s'arriba? Es preveu realitzar alguna modificació en aquesta via per incrementar-ne la seguretat? Tant en cas afirmatiu com negatiu, quins son els paràmetres que ho determinen?

Conclusions a les quals s'arriba, arrel del fatal accident.

De manera preliminar, atès que a la data del present, no s'ha tancat l'atestat instruït pel xoc mortal, que motiva el present, el sotasignat entén com causes probables de l'accident, la concurrència simultània de:

- Velocitat excessiva del conductor de la motocicleta, en una via senyalitzada a 30 km/h.
- Travessa del carrer Ramon Llull d'una vianant, fora dels passos de vianants previstos

Granollers, 22 de febrer de 2021

Inspector en cap de la
policia local de Granollers

LLUIS COLOMER CARBONELL - [redacted]

Signat digitalment per LLUIS COLOMER CARBONELL - DNI 77295860H
Data: 2021.02.23 09:20:58 +01'00'

Cap del servei de Mobilitat

LAURA LLAVINA JURADO

Signat digitalment per LAURA LLAVINA JURADO
Data: 2021.02.22 19:05:13 +01'00'

AGENDA2030 GRANOLLERS
Objectius de Desenvolupament Sostenible

Annex 4t

Ajuntament de Granollers

Annex: Plànol, diagrama i programació semafòrica

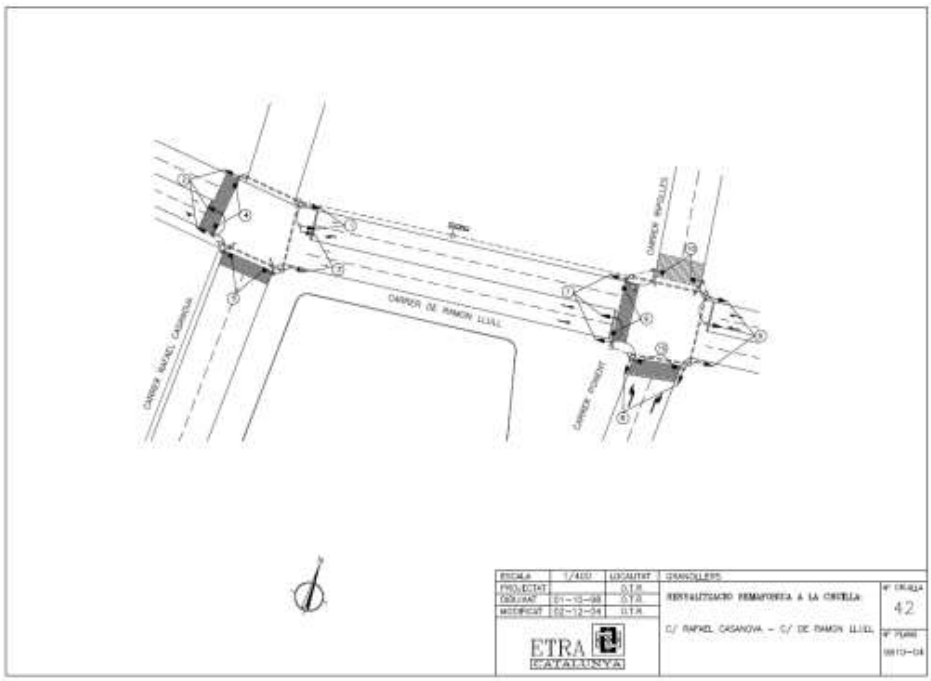

AGENDA2030
GRANOLLERS
Objectius de Desenvolupament Sostenible

Annex 4t

Ajuntament de Granollers

5542.- RAMON LLULL-RAFAEL CASANOVA-PONENT-13-02-18.txt: Bloc de notes

Archivo Edición Formato Ver Ayuda

```
CLAVE LOCAL
BORRA

ID1 13 02 18
ID2 RAMON LLULL-RAFAEL CASANOVA-PONENT

E INI H

CLINC INCOMP
I1 4
I2 3 4
I3 2 5
I4 1 2
I5 3
I6 8 9
I7 8 9
I8 6 7 10 11
I9 6 7
I10 8

VA 10.0
VD 5.0
VG 5.0

G1V  VA-VD AE RF-RI VJ
G2V  VA AB RC-RI VJ
G3V  RA-RC VD-VG AH RI RJ
G4P  RA-RF VG PH RI RJ
G5P  JA IB GC RD-RI JJ
G6V  VA-VD AE RF-RI VJ
G7V  VA-VD AE RF-RI VJ
G8V  RA-RF VG AH RI RJ
G9P  RA-RF JG IH GI RJ
G10P VA-VD PE RF-RI VJ
G11P JA-JD IE GF RG-RJ

TAD B3.0 C3.0
TDG E3.0 F3.0
TGA H3.0 I3.0 J3.0

P1 8.0 A30.0 D30.0 G30.0

H1 06:00(S1 1/6:00:00)
H2 06:00(S1)
H3 06:00(S1)
H4 06:00(S1)
H5 06:00(S1)
H6 06:00(S1)
H7 06:00(S1)

NG 11
NTS 6
X
```

AGENDA2030 GRANOLLERS

Annex 4t

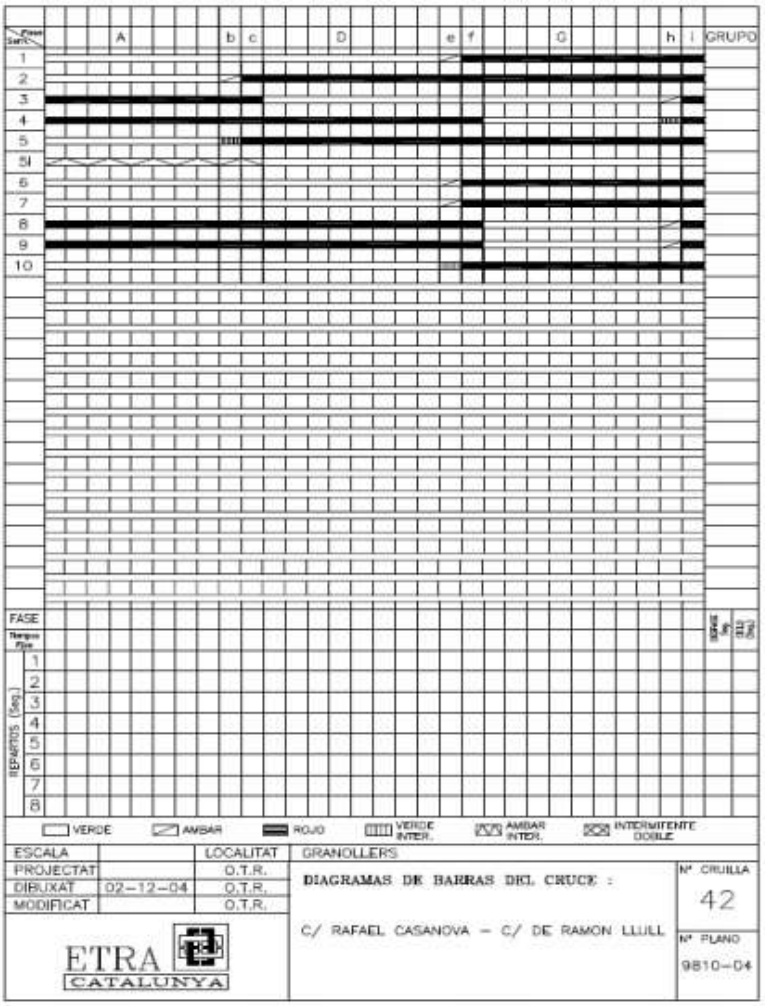
Ajuntament de Granollers
A
b
c
D
e
f
G
h
i
GRUPO
1
2
3
4
5
5I
6
7
8
9
10
FASE
1
2
3
4
5
6
7
8
VERDE
AMBAR
ROJO
VERDE INTER.
AMBAR INTER.
INTERMITENTE DOBLE
ESCALA
LOCALITAT
GRANOLLERS
PROJECTAT
O.T.R.
DIBUXAT
02-12-04
O.T.R.
MODIFICAT
O.T.R.
DIAGRAMAS DE BARRAS DEL CRUCE :
C/ RAFAEL CASANOVA – C/ DE RAMON LLULL
Nº CRUILLA
42
Nº PLANO
9810-04
ETRA
CATALUNYA
AGENDA2030
GRANOLLERS

Annex 5è

Ajuntament de Granollers
Grup Municipal Primàries

Pl. de la Porxada, 6
Tel. 93 842 67 08
08401 Granollers
granollersxindependencia@granollers.cat

Na Mònica Ribell Bachs, regidora electe d'aquest Ajuntament i Portaveu del Grup Municipal Granollers per la Independència – Primàries Catalunya, segons escrit presentat a la Secretaria General d'aquesta Corporació el passat 17 de juny de 2019, i d'acord amb el que estableixen l'art. 86 i següents del Reglament Orgànic Municipal, i com millor correspongui en Dret

DIU

ÚNIC.- Que coneguda la sentència del Tribunal Superior de Justícia de Catalunya, que ordena el Departament d'Educació de la Generalitat de Catalunya al pagament de 1.300€ per alumne i curs, en els anys 2012-2013, 2013-2014 i 2014-2015, i arrel de les manifestacions de l'Ajuntament de Granollers en mitjans locals i comarcals, d'exercici d'accions legals per a garantir el pagament d'aquest import,

SOL·LICITA

PRIMER.- Conèixer les accions que l'Ajuntament de Granollers ha dut a terme pel cobrament de l'import degut, siguin judicials o extrajudicials.

SEGON.- Conèixer si existeix previsió pel cobrament del citat import i, en cas que existiexi, quina és la previsió actual.

ALTRESSÍ DIU: que de conformitat amb el que estableix l'art. 89.3 ROM, prega es doni resposta escrita a la present.

I per que consti als efectes que pertoqui, ho signo i registro mitjançant la Seu Electrònica de l'Ajuntament de Granollers, a 22 de gener de 2021.

Document amb Codi Segur de Verificació (CSV): 135244755763612533 56 . Podeu validar-ho a https://seuelectronica.granollers.cat/validacio

AGENDA2030
GRANOLLERS

Annex 5è

Ajuntament de Granollers
Educació i Infància

Àrea d'Educació i Cohesió

C. Jaume Camp i Lloreda,1. Edifici Can Puntes
Tel. 93 842 68 48
08401 Granollers
educacio@granollers.cat

NIF P-0809500-B

RESPOSTA A LES PREGUNTES FORMULADES PEL GRUP MUNICIPAL PRIMÀRIES

En data 22 de gener de 2021, el Grup Municipal PRIMÀRIES va presentar escrit, amb registre d'entrada número 2021002852, en què la Sra. Mònica Ribell, regidora d'aquest Ajuntament i portaveu del grup municipal PRIMÀRIES, formula un seguit de preguntes a respondre per escrit.

És per això, que per mitjà del present document es dóna resposta.

Respecte a les qüestions plantejades:

Primer.- Conèixer les accions que l'Ajuntament de Granollers ha dut a terme pel cobrament de l'import degut, siguin judicials o extrajudicials

PRIMER.- L'Ajuntament de Granollers, l'any 2014, va estar interessat a adherir-se a la reclamació conjunta amb altres 26 Ajuntaments per tal de reclamar aquests imports, però, posteriorment, no es va consolidar la seva personació al recurs. El motiu va ser que part de la reclamació també la constituïen cursos en què constava conveni de finançament (curs 2011-12) signat entre la Generalitat i l'Ajuntament. Un cop la Generalitat va abonar aquells imports (curs 2011-12) els tècnics de l'Administració, van informar en contra a la viabilitat del recurs.

SEGON.- Amb ocasió de la Sentència del TSJCat. favorable als interessos municipals, l'any 2018, l'Ajuntament de Granollers acorda procedir a la reclamació del cofinançament dels quatre darrers cursos (2014-15 a 2017-18), mitjançant requeriment previ de conformitat a les previsions de l'article 44 de la LJCA.

TERCER.- Actualment aquesta reclamació es troba en vía judicial, en fase de prova. Es tracta del procediment ordinari 97/2019 seguit davant de la secció cinquena de la sala contenciosa administrativa del Tribunal Superior de Justícia de Catalunya.

Annex 5è

Ajuntament de Granollers
Educació i Infància

Àrea d'Educació i Cohesió

C. Jaume Camp i Lloreda,1. Edifici Can Puntes
Tel. 93 842 68 48
08401 Granollers
educacio@granollers.cat

NIF P-0809500-B

Segon.- Conèixer si existeix previsió del cobrament de citat import, en cas de que existeixi, quina és la previsió actual

PRIMER.- En data 28 de juliol de 2020 el Departament d'Educació de la Generalitat comunica el procediment de finançament de les EEBB Municipals.

Des de l'Ajuntament, en base a la comunicació referida:

- S'accepta el pagament de 44.285,71€ en concepte de pagaments endarrerits del curs 2012-2013 i fins el curs 2018-2019.
- S'accepta l'import de finançament de 1.300,00€ per plaça pel curs 2019-2020, que es concreta en el pagament de 273.000,00€ (corresponents a 210 places).
- S'accepta també el finançament de 1.425,00€ per plaça ocupada pel curs 2020-2021
- Igualment s'accepta el finançament de 1.600,00€ per plaça ocupada pels cursos 2021-2022 fins al curs 2028-2029

SEGON.- Pel que fa a la previsió de cobrament, en data octubre de 2020, ha estat comptabilitzat ingrés per import de 317.285,71€; import equivalent als pagaments endarrerits dels cursos 2012-2013 fins 2018-2019 (44.285,71€), més el pagament del finançament pel curs 2019-2020 (273.000,00€).

En relació als cursos següents, el finançament previst és l'acceptat per l'Ajuntament i referit al punt anterior. (1.425,00 € per plaça ocupada pel curs 2020-2021; i 1.600€ per plaça ocupada en els cursos 2021-2022 al 2028-2029).

TERCER:- El procediment de reclamació judicial continua obert, per a reclamar la part favorable per l'Ajuntament dels cursos (2014-2015 a 2017-2018) atès que encara està en curs sense previsió de propera sentència.

Francesc Arolas Pou - DNI 47700778C (TCAT)

Firmado digitalmente por Francesc Arolas Pou - DNI 47700778C (TCAT)
Fecha: 2021.02.18 08:55:09 +01'00'

Annex 6è

Ajuntament de Granollers
Grup Municipal Primàries

Pl. de la Porxada, 6
Tel. 93 842 67 08
08401 Granollers
granollersxindependencia@granollers.cat

Na Mònica Ribell Bachs, regidora electe d'aquest Ajuntament i Portaveu del Grup Municipal Granollers per la Independència – Primàries Catalunya, segons escrit presentat a la Secretaria General d'aquesta Corporació el passat 17 de juny de 2019, i d'acord amb el que estableixen l'art. 86 i següents del Reglament Orgànic Municipal, i com millor correspongui en Dret

DIU

ÚNIC.- Que arrel de la situació sanitària viscuda arreu del país, i de l'impacte en termes de pressió assistencial en l'àmbit social per a gent gran, interessa conèixer la situació actual en els serveis d'atenció per a persones d'edat avançada al nostre municipi i, per això,

SOL·LICITA

PRIMER.- Conèixer el nombre de treballadors socials posats a disposició de la ciutadania per part de l'Ajuntament de Granollers.

SEGON.- Conèixer quin és el funcionament dels serveis d'atenció a gent gran – en termes generals, dels diversos serveis prestats – des que ens trobem en situació de crisi sanitària per la COVID-19.

TERCER.- Conèixer el nombre de població major de 80 anys i, d'aquesta, quin nombre rep algun tipus de prestació o suport per part de serveis socials.

ALTRESSÍ DIU: que de conformitat amb el que estableix l'art. 89.3 ROM, prega es doni resposta escrita a la present.

I per que consti als efectes que pertoqui, ho signo i registro mitjançant la Seu Electrònica de l'Ajuntament de Granollers, a 22 de gener de 2021.

Document amb Codi Segur de Verificació (CSV): 135244760316101522 75 . Podeu validar-ho a https://seuelectronica.granollers.cat/validacio

AGENDA2030
GRANOLLERS

Annex 6è

Ajuntament de Granollers
Serveis Socials i Gent Gran

Àrea d'Educació i Cohesió

C. Portalet, 4. 5a
Tel. 93 842 66 65
08401 Granollers
benestarsocial@granollers.cat

NIF P-0809500-B

RESPOSTA A LES PREGUNTES FORMULADES PEL GRUP MUNICIPAL PRIMÀRIES

En data 22 de gener de 2021, el Grup Municipal PRIMÀRIES va presentar una instància, amb registre d'entrada núm. 2021002849, en què la senyora Mònica Ribell, regidora d'aquest Ajuntament i portaveu del grup municipal, formula un seguit de preguntes a respondre per escrit. És per això, que per mitjà del present document es dóna resposta.

Respecte a la qüestions plantejades:

PRIMER.- Conèixer el nombre de treballadors socials posats a disposició de la ciutadania per part de l'Ajuntament de Granollers.

Actualment els serveis socials municipals tenen desplegats un total de 28 treballadors/es de l'àmbit social (entre treballadors/es socials i educadors/es socials) realitzant tasques d'atenció social a la ciutadania de Granollers (no queden contemplats en aquest informe, altra tipus de professionals i serveis que també son competència dels serveis socials municipals), distribuïts i identificats de la forma següent:

Equip Bàsic Atenció Social NORD: Ofereix atenció socials als ciutadans empadronats als barris de: Congost, Can Gili, Terra Alta, Ponent, Hostal, Lledoner, Can Mònic, Granollers Nord, Joan Prim Centre, Instituts i Granollers Centre.

- 3 Treballadors/es Socials realitzant acollides
- 2 Treballadors/es Socials i 4 Educadors/es Socials realitzant seguiment i tractament de casos.

Equip Bàsic Atenció Social SUD: Ofereix atenció social als ciutadans empadronats als barris de: Font Verda, Sota Camí Ral, Tres Torres, Sant Miquel, Can Bassa i Palou.

- 3 Treballadors/es Socials realitzant acollides
- 2 Treballadors/res Socials i 4 Educadors/es Socials realitzant seguiment I tractament de casos.

Equip Bàsic Atenció Social DEPENDÈNCIA: Ofereix atenció social a persones amb situació de dependència reconeguda empadronades a Granollers.

- 3 Treballadores Socials I 1 Educadora Social realitzant seguiment I assessorament de casos.

Equips de Medi Obert: Atenció social comunitària adreçada a diferents col·lectius i per l'abordatge d'aspectes relacionats amb els espais públics i/o treball amb persones i grups que difícilment accedeixen a canals més formals.

Annex 6è

Ajuntament de Granollers
Serveis Socials i Gent Gran

Àrea d'Educació i Cohesió

C. Portalet, 4, 5a
Tel. 93 842 66 65
08401 Granollers
benestarsocial@granollers.cat

NIF P-0809500-B

- 1 Educador/a Social d'atenció a medi obert i suport a pisos de suport municipal.
- 1 Educador/a Social referent per a menors i joves migrats no acompanyats.
- 3 Educadors/es Socials projectes d'acció comunitària (contractació externa).

Centre per l'autonomia personal SIRIUS: Programa d'atenció per a persones amb discapacitat i autonomia reduïda que informa, orienta i assessora persones i famílies en l'àmbit personal i social.

- 1 Treballador/a Social
- 1 Terapeuta Ocupacional (contractació externa)

Per la seva relació amb l'àmbit de la gent gran, objecte de la pregunta mencionem també l' **Espai Actiu de la Gent Gran:** que realitza tasques de suport i dinamització a la gent gran. Equipament que s'ha adaptat a l'impacte de la COVID, realitzant suport telefònic, oferiment d'activitats on-line i seguiment personalitzat telefònic d'activitats a persones grans de la ciutat.

- 1 Dinamitzador/a socio-cultural (contractació externa).
- 1 Monitor/a de lleure (contractació externa).

En forma de resum i en relació a professionals amb perfil de treballadors/es social i per extensió també d'Educadors/es Socials que eren objecte de la pregunta i que realitzen principalment tasques d'atenció social a la ciutat fa un total de:

- 14 Treballadors/es Socials
- 14 Educadors/es Socials (dels quals 3 en contractació externa)

SEGON.- Conèixer quin és el funcionament dels serveis d'atenció a gent gran – en termes generals, dels diversos serveis prestats – des que ens trobem en situació de crisi sanitària per la COVID-19.

El col·lectiu de gent gran de la ciutat, entès per persones més grans de 65 anys, en cas de necessitar atenció social poden dirigir-se a qualsevol de les dues grans zones d'atenció (ubicades al centre cívic Nord i a la Masia tres torres), on podran plantejar la seva necessitat o problemàtica com qualsevol altra ciutadà.

En els cas que la persona gran tingui reconegut grau de dependència, passa a ser atès per l'equip especialitzat en el tractament i gestió de la dependència, ubicat al carrer portalet, 4 2ª planta. Els Serveis Socials municipals son els gestors del PIA (Pla individual d'Atenció), per tant cal que la Generalitat envii les dades de les persones reconegudes amb dependència per tal de poder aplicar els recursos que aquesta ofereix a la cartera de serveis .La complexitat en la tramitació i l'alt coneixement burocràtic que cal tenir per assessorar correctament a les persones amb grau de dependència, ens va fer optar per destinar un equip especialitzat per aquest tema.

Annex 6è

Ajuntament de Granollers
Serveis Socials i Gent Gran

Àrea d'Educació i Cohesió

C. Portalet, 4, 5a
Tel. 93 842 66 65
08401 Granollers
benestarsocial@granollers.cat

NIF P-0809500-B

Des de l'inici de la pandèmia al mes de març del 2020, el funcionament dels serveis socials s'ha vist afectat en amb la necessitat de combinar l'atenció presencial quan resulta necessari i la possibilitat de teletreballar. En qualsevol cas, com a servei essencial no s'ha deixat mai de prestar servei.

Arrel de la crisi sanitària el plantejament inicial del servei ha estat fer prospecció de l'estat de les persones grans, essent la via telefònica una bona eina de contacte. Els tècnics referents han fet trucades de seguiment en les situacions que tenien expedient obert a serveis socials i paral·lelament s'han identificat persones majors de 80 residents al municipi que no constaven amb expedient actiu al servei. Mitjançant un qüestionari telefònic s'ha promogut l'activació de mesures de suport en les situacions que s'han considerat necessàries. La tramitació d'aquests serveis s'ha pogut realitzar d'ofici amb l'autorització prèvia de la persona i/o persones de referència, fet que ha agilitzat molt la seva aplicació.

Per poder accedir als recursos que ofereix la cartera de Serveis de La llei de Promoció de l'Autonomia personal,cal començar el tràmit de sol·licitud. Aquesta sol·licitud requereix de documentació bàsica i informe mèdic. Un cop complimentada i a punt cal presentar-la a les oficines de registre de la Generalitat (aquí a Granollers al C/ Sant Jaume 48).

Un cop registrada la sol·licitud aquesta passa a l'equip de Valoració de la Dependència (és de competència de la Generalitat). Quan correspon acudeixen a domicili a fer la valoració i posteriorment es rep una resolució amb el grau que se li ha valorat.

Després de rebre aquesta resolució les famílies, la Generalitat és qui fa arribar les dades de les persones dependents a les que se'ls pot fer el PIA (Pla Individual d'Atenció).

Des del Municipi és cita a aquestes persones per tal de poder valorar conjuntament amb la família quins recursos de la cartera de serveis s'apliquen.

Aquests PIA es tornen a remetre a la Generalitat que són els que emeten la resolució. Si el que s'ha demanat són prestacions econòmiques el pagador és la Generalitat. Actualment, observem que des del moment de la sol·licitud fins a la recepció als Serveis Socials està tardant un any aproximadament.

Es treballa per mantenir almenys un contacte anual amb les persones que tenen obert un expedient de dependència i en situacions on es detecten dèficits, s'activen els recursos més adients en funció del Pla Individual d'Atenció i es desenvolupa el seguiment preveient diferents intensitats en funció de la metodologia utilitzada.

Annex 6è

Ajuntament de Granollers
Serveis Socials i Gent Gran

Àrea d'Educació i Cohesió

C. Portalet, 4, 5a
Tel. 93 842 66 65
08401 Granollers
benestarsocial@granollers.cat

NIF P-0809500-B

TERCER.- Conèixer el nombre de població major de 80 anys i, d'aquesta, quin nombre rep algun tipus de prestació o suport per part de serveis socials.

Les dades expressades tot seguit s'emmarquen dins el període 15/03/2020 i fins el 26/01/2021 i sempre tenint present la franja d'edat mencionada a la pregunta.

Fitxes personals Actives TOTALS al sistema de serveis socials	**4.961**
Fitxes personals Actives al sistema majors de 65 anys	**1.614**
Fitxes personals Actives al sistema majors de 80 anys	**1.039**
Fitxes personals Actives al sistema majors de 80 anys ateses per l'equip de Dependència	**766**

Així, en aquest període consten un total de 4961 fitxes personals actives al sistema de serveis socials, de les quals 1614 d'aquestes corresponen a persones majors de 65 anys.

Les fitxes actives que corresponen a persones majors de 80 anys són 1039 (725 corresponen a dones i 314 a homes). D'aquestes 1039 majors de 80 anys, n'hi ha un total de 766 (538 corresponen a dones i 228 a homes) que són ateses per l'equip de dependència, fet que indica que són persones dependents o cuidadors de persones dependents.

En relació a l'aplicació de recursos específics a persones de més de 80 anys, actualment i a data d'emissió d'aquest informe es concreten segons el detall següent:

SAD		MENJADOR DOM.		TRANSPORT ADAP.		TELEASSISTÈNCIA	
Homes	Dones	Homes	Dones	Homes	Dones	Homes	Dones
33	139	7	12	0	3	414	1.163
172		**19***		**3****		**1.577*****	

* El menjador a domicili és un servei que s'ofereix per a persones grans i/o persones amb manques importants d'autonomia que no poden fer-se el el menjar cada dia. El servei permet l'accés a un servei de primera necessitat (l'alimentació) intentant preservar que la persona es quedi al seu entorn més proper (el seu domicili). El COVID, està afectant a aquest servei ja que s'utilitza en ocasions per resoldre situacions de confinaments o determinades persones amb manca de recursos queden desprotegides en una situació en la qual no poden sortir de casa.

** En relació al servei de transport adaptat, cal observar que es veu afectat per tancament de centres de dia de gent gran per les restriccions COVID. Per aquest motiu, i atès que el transport adaptat dirigit a la gent gran es centra en el desplaçament a centres de dia, el funcionament actual està restringit i funcionant al 50%, a l'espera de canvis que permetin la tornada a la normalitat.

Annex 6è

Ajuntament de Granollers
Serveis Socials i Gent Gran

Àrea d'Educació i Cohesió

C. Portalet, 4. 5a
Tel. 93 842 66 65
08401 Granollers
benestarsocial@granollers.cat

NIF P-0809500-B

** Per la distribució en franges d'edat que tenim al programari de teleassistència no podem ajustar les dades als 80 anys, però podem dir que un total de 672 persones (42%) tenen entre 65 i 84 anys i la resta, 905 persones (56%) tenen més de 85 anys.

La regidora de Serveis Socials i Gent Gran

Maria del Mar Sánchez Martínez - DNI 35098825C (TCAT)

Signat digitalment per Maria del Mar Sánchez Martínez - DNI 35098825C (TCAT)
Data: 2021.02.12 10:58:30 +01'00'

Annex 7è

Data	Proveïdor	Descripció de la despesa	Import (€)
04/01/21	AMAZON WEB SERVICES EMEA SARL	Despeses de comunicació i publicitat	28,55
04/01/21	CAIXA D'ENGINYERS	Despeses bancàries	12
11/01/21	SAPIENS SCCL	Despeses de comunicació i publicitat	191,18
18/01/21	ZOOM VIDEO COMMUNICATIONS INC	Altres despeses (programari informàtic)	16,93
19/01/21	PREMSA D'OSONA, SA	Despeses de comunicació i publicitat	695,75
21/01/21	AEAT	Altres despeses (impostos)	8,55
01/02/21	SOLUCIONES CORPORATIVAS IP, SL	Despeses de comunicació i publicitat	21,72
03/02/21	AMAZON WEB SERVICES EMEA SARL	Despeses de comunicació i publicitat	29,37
18/02/21	ZOOM VIDEO COMMUNICATIONS INC	Altres despeses (programari informàtic)	16,93
22/02/21	FERRAN PAUNÉ I FABRÉ	Serveis professionals i contractes externs	2385
25/02/21	AEAT	Altres despeses (impostos)	9,5
25/02/21	AEAT	Altres despeses (impostos)	9,5
03/03/21	AMAZON WEB SERVICES EMEA SARL	Despeses de comunicació i publicitat	26,4
10/03/21	TOLINO BURGUER	Despeses protocol·làries i de representació	7,6
18/03/21	ZOOM VIDEO COMMUNICATIONS INC	Altres despeses (programari informàtic)	16,93
19/03/21	REUVA, SA	Despeses protocol·làries i de representació	174,9
19/03/21	Aparcament Can Comas	Despeses protocol·làries i de representació	8,6

Annex 8è

L'Any Nou en un any de pandèmia

Mònica Ribell i Bachs
Metge i regidora del grup municipal de Granollers per la Independència-Primàries Catalunya
granollersxindependencia@granollers.cat / Twitter

Gener és el primer mes de l'any del calendari gregorià, conegut també com a calendari occidental, cristià o civil acceptat internacionalment com a referent. El nom procedeix del romà Janus, *déu de les llars romanes i guardià de les portes i entrades*. Però no sempre ha estat el primer mes de l'any. En l'antic calendari romà (304 dies distribuïts en 10 mesos) l'any començava en el mes de **març**, dedicat al déu de la guerra. Tenia desfasaments de temps i els pontífexs pagans el reajustaven anualment en l'últim mes. El 153 aC s'hi van afegir dos mesos al davant per facilitar als cònsols romans l'expansió cap a nous territoris. Juli Cèsar va acabar amb el desordre horari impulsant una reforma el 46 aC acordant que tots els anys es comptarien 365 dies, i que cada quatre anys se'n comptarien 366. No és fins a la instauració del calendari julià que es pren com a inici d'any l'1 de gener en lloc del tradicional 1 de març. Amb aquest calendari existia un error de 7,5 dies cada mil anys, motiu de la reforma al s. XVI del papa Gregori XIII amb la creació del calendari gregorià vigent.

No seria cap bestiesa afirmar avui, dos mil anys després, que l'any 2020 va començar per a tots nosaltres el mes de **març**, *la nostra particular guerra amb la Covid-19*. La pandèmia per SARS-COV2 va venir per sacsejar-ho i encallar-ho tot. A cavall de la sortida del solstici d'hivern, vàrem tenir els primers casos a Granollers. El temps va aturar-se sense treva per a molta gent, i per a molts altres el temps ha donat una segona oportunitat en la vida personal i col·lectiva com a ciutat i com a poble.

La pandèmia no pot eliminar les esperances de regeneració política i de governança. S'ha de respondre amb un bon govern i trobar un camí que faci factible el binomi economia i salut, sense oblidar posar fites i objectius per al progrés de la ciutat més enllà dels anys de mandat actuals. Tres reptes immediats són importants per a la ciutat: la nova licitació del contracte de neteja viària i recollida d'escombraries, la renovació de la concessió de l'aigua i l'abordatge econòmic dels estralls de la Covid-19. Granollers també té reptes a llarg termini en referència al creixement urbanístic a la zona nord o a les lleres del riu. Reptes en el model d'habitatge per a la gent gran o en el creixement hospitalari de qualitat per els propers 30 anys. Reptes transformadors en referència a la sostenibilitat del medi ambient, l'acció cultural i en l'encaix de la ciutat a nivell del segon cinturó metropolità. No tenir cap dels grans projectes pressupostats enguany esperant conèixer quants diners es disposaran d'Europa, fa un flac favor a l'organització de la ciutat. Prou bé sap Espanya com marxar de la comissió europea amb diners, quan segueix abusant dels drets humans soscavant l'estat de dret, davant el silenci i falta de coratge polític de la Comissió Europea i les nostres institucions. Coratge que ens és necessari com el d'Urquinaona, el tall de l'AP-7 o les Marxes per la Llibertat. L'any 2021 també és l'any d'unes noves eleccions al Parlament de Catalunya. Esperem que l'independentisme creixi i mantingui el lideratge, i que en la seva pluralitat trobi la força per la unitat necessària.

Seria bo insistir-hi i fer nostra aquí l'antiga dita popular: "La fusta que has de gastar, en lluna vella de gener l'has de tallar."

Annex 8è

La rua de les eleccions

Joan Ricart
Voluntari del grup municipal de Granollers per la Independència-Primàries Catalunya
granollersxindependencia@granollers.cat / Twitter

Tot apunta que aquest mes de febrer, les catalanes i els catalans tindrem ja un nou President o Presidenta de la Generalitat. Com ja ve sent habitual, l'escollirem després d'unes eleccions imposades a conseqüència de la destitució per part de l'estat espanyol del seu predecessor. Fem una porra a veure quant ens dura el o la 132? M'hi jugo un pèsol que si és independentista no acabarà la legislatura.

No sembla casualitat que aquestes eleccions se celebrin la setmana de Carnestoltes, des de la tardor que hem vist tota classe de disfresses a la rua de la precampanya: un vicepresident guarnit de President a qui li manquen certs atributs de la disfressa; una exconsellera de Cultura disfressada de President a l'exili (sembla que el vestit de President ha triomfat aquest any); una exalcaldessa que no porta carota, però que em fa la sensació que els de la seva comparsa la poden deixar sense música ni carrossa en qualsevol moment; una parlamentària que va de debutant, però que ja fa anys que va quedar retratada; un portaveu de grup parlamentari amb una disfressa de salvavides taronja que sembla que acabarà fent aigües; i també uns que van de blau que sembla que els passaran davant els d'una comparsa verda. Ara bé, la millor de totes les disfresses és la d'un exministre de sanitat amb una de les pitjors taxes de mortalitat per coronavirus del planeta i que va vestit d'òptim gestor.

Primàries Catalunya participarà en la rua sense portar careta, amb els membres de la comparsa escollits per primàries pures; esperem que això no sigui un problema per entrar al Parlament. Visca el Carnestoltes!!

Paguem els impostos a Catalunya

Jordi Planas i Bielsa
Voluntari del grup municipal de Granollers per la Independència-Primàries Catalunya
granollersxindependencia@granollers.cat / Twitter

Benjamin Franklin deia que en aquest món només hi ha dues coses segures: la mort i els impostos.

Partint del fet que els impostos ens acompanyaran de per vida, independentment de si estem d'acord amb els tipus, els fets imposables o qualsevol altra característica del laberint que és la legislació tributària, el cert és que sí que tenim capacitat per prendre algunes decisions gens menors amb el pagament d'impostos; i és que, ens agradi o no, avui dia els diners mouen el món i, per tant, tots hem de carregar amb una obligació que alhora ens confereix una mica de poder: decidir si paguem els impostos estatals a Catalunya o a l'Estat.

Aquesta opció és sorprenentment desconeguda, però tant l'Estatut d'Autonomia de Catalunya –sí, aquell que van retallar de la mateixa manera que avui dia ens retallen drets i llibertats als catalans–, com el Reglament General de Recaptació i la Llei General Tributària, permeten que els ciutadans de Catalunya fem el pagament dels impostos estatals davant l'Agència Tributària de Catalunya (ATC). Tot i això, aquests impostos acaben a mans de l'Estat, però pagar-los a l'ATC dona a la Generalitat de Catalunya informació de la capacitat recaptatòria que tindria de manera immediata en el supòsit d'aixecament de la suspensió de la Declaració Unilateral d'Independència.

Aquesta qüestió, que pot semblar menor, és de gran importància atès que permetria a un Govern decididament independentista, rupturista i unilateralista comptar amb un suport econòmic i financer des del territori català (ciutadans i empreses) des del minut zero. Sense necessitat d'intervenció de tercers estats (com es va proposar els mesos previs al Primer d'Octubre) per garantir el compliment de les obligacions de l'administració catalana.

Per tant, a partir d'ara, quan paguem els nostres impostos pensem que tenim a les nostres mans una de les eines necessàries per assolir la independència de Catalunya.

Annex 9è

Perdent el focus

Arnau Peral
Voluntari de Granollers per la Independència – Primàries Catalunya
@arnauperal_

A principis de desembre del l'any passat, el Consell Municipal de Joventut de Granollers va fer la primera assemblea dels últims tres anys –gairebé quatre– per debatre la seva dissolució. Aquest Consell va ser creat el desembre de 1998 amb la voluntat de parlar i treballar sobre qüestions relacionades amb el jovent a Granollers i incentivar la participació juvenil a la ciutat. Aquest Consell podia estar format per entitats i grups de tota mena (lleure, socials, culturals, polítics, esportius...) i estava encapçalat pel regidor d'Educació.

A la darrera assemblea, el regidor Francesc Arolas va explicar els motius pels quals l'organisme ha de ser reemplaçat per un de nou, on els joves participin més activament. Al punt segon de l'ordre del dia s'explicava –amb una diapositiva força precària– un pla d'acció per incentivar-ho. Aquest segon punt, certament, era el focus del problema del Consell, però ben aviat es va perdre l'objectiu principal amb el punt tercer sobre la dissolució, on s'exposaven els següents arguments: la forma de participació ha anat canviant els darrers anys, només hi assistien representants de grups municipals. L'espai de participació (el Consell Municipal) tenia un caire formal que feia perdre interès, no es debatien qüestions concretes i, per acabar –i el més delirant– que els grups o entitats no demanaven reunions del Consell. Justament era per això que no se celebraven reunions periòdicament.

Jo vaig ser qui va participar en aquesta darrera reunió com a representant de Granollers per la Independència i, evidentment, no estava d'acord amb el regidor. Aquest Consell, segons ell, va funcionar molts anys però ha anat perdent utilitat els últims quatre anys. A propòsit d'això, vaig exposar que si el Consell havia funcionat temps i la participació havia baixat, no tenia res a veure amb el format on es debaten les qüestions pertinents sinó que, potser, tenia més a veure amb la freqüència de les reunions i el tipus d'activitats que s'hi feien. Vaig fer-hi un símil relacionat amb el món empresarial: si una empresa funciona durant anys, però darrerament va perdent clients, potser el que falla no és el nom de l'empresa sinó el tracte i les condicions amb els clients. O sigui, que potser la causa ve més d'arrel que no d'una cosa tan supèrflua com el nom d'una entitat.

Per sustentar la dissolució, també es va argumentar que la forma de participació ha anat canviant, sense explicar el *com* ha canviat, cosa que fa que ningú no pugui entendre res. És evident que no té cap sentit donar suport a la dissolució perquè només hi van representats polítics. Ells són –penso– els que haurien de procurar oferir representació i espai a tothom.

També es va dir que el format d'un Consell Municipal és massa formal i que els joves fugen d'aquestes maneres de fer. L'argument és tan pueril, que no crec pas que representi els joves de la ciutat. Em sembla que els joves no evitem formats més *formals* o no, si els formats que no els ofereixen la importància necessària. Tant se val com sigui el format si els joves poden parlar dels problemes que considerem que s'han de solucionar. Entre altres arguments també es va esmentar que no s'hi debatien assumptes concrets. Els estatuts del Consell deien que només es podien tractar temes de caràcter general i no de caràcter concret? Si no s'han debatut coses concretes, ha estat potser perquè qui hi havia al Consell no ha proposat res concret? Representava que tothom tenia llibertat total per parlar sobre qualsevol tema en referència a la joventut, concret o no.

> **És clar que fent una trobada cada tres o quatre anys la fi del Consell Municipal de la Joventut estava més que cantada**

Però l'argument que va semblar més incomprensible –i més aviat impresentable– va ser quan es va dir que com que els grups no els hi demanaven reunions, doncs no les feien. La regidoria, que representa que ha de fomentar la participació juvenil en decisions que puguin afectar al municipi, preferia prendre una actitud passiva i no proactiva? Uns tercers han d'avisar el regidor quan i com ha de fer la seva feina? És evident que si esperaven a tenir resposta de tots els grups, mai no la farien. Però és que la seva feina havia de ser fer d'aquest Consell un espai més actiu, amb reunions periòdiques i amb gent compromesa a posar-se al dia i que presentés propostes. És clar que fent una trobada cada tres o quatre anys la seva fi estava més que cantada. La proposta de trasllat del Consell de Joventut no ha estat justificada de debò i els arguments esmentats només busquen desenfocar el problema real.

En conclusió, el Consell Municipal de Joventut a Granollers podia ser una molt bona eina per abordar les múltiples qüestions que fan referència als joves a la ciutat. Si hi ha hagut un problema de participació, no es pot –o no s'hauria– de solucionar de manera tan poc meditada ni fent servir el mètode expeditiu de fer veure que el *format* és el que incrementarà la participació juvenil. No ens enganyem, suposa perdre el focus del problema. Des de Granollers per la Independència – Primàries Catalunya creiem que és oportú i necessari que el ciutadà estigui assabentat de les qüestions i debats que es mantenen per millorar la nostra ciutat i conèixer els motius –o la falta de motius en aquest cas– pels quals es prenen decisions.

Annex 9è

38 EL 9 NOU Divendres, 15 de gener de 2021

QÜESTIONARI A CARLES CANET, DIRECTOR DE PROJECTES AUDIOVISUALS

"No suporto les mentides"

A Canet no li agrada que el comparin amb ningú, camina molt i admira Leonardo da Vinci

Granollers

EL 9 NOU

Addicte a les xarxes socials?
Només tinc Whatsapp i Telegram, i estic pensant que me'n sobra una.

Una pel·lícula.
Per a un addicte al cinema, impossible dir-ne només una.

Un llibre.
Les set caixes i *La vuitena caixa*, de Dory Sontheimer, m'han canviat la vida.

Un restaurant vallesà.
Casa meva.

Li agrada cuinar?
Gens.

Un plat.
Qualsevol que cuini la Marga.

Una beguda.
El vi blanc.

On ha passat les últimes vacances?
A Ainsa, al Pirineu aragonès.

Té previst fer algun viatge? A on?
Aviat penso visitar Barcelona. El Parlament de Catalunya, en concret.

Un lloc o un racó on perdre's de la comarca, que no sigui el Montseny.
L'Ajuntament de Granollers.

I de Catalunya?
Siurana, al Priorat.

I del món?
Sud-àfrica.

Un lloc on no portaria mai ningú?
Al cementiri dins d'una caixa.

Amb quin alcalde de la comarca aniria a sopar?
Amb Josep Mayoral. Mentre ell menja jo li explicaria tot el que penso del PSC, de la seva majoria absoluta i de la seva manera de gestionar i administrar una ciutat com Granollers. Si arriba a les postres sense ennuegar-se, pago jo.

L'última obra de teatre que ha vist. On?
Mariana Pineda, al Teatre Auditori de Granollers. Sublim.

L'última pel·lícula que ha vist al cinema?
Les set caixes, al cinema Edison.

Un programa o sèrie de televisió.
Qualsevol dels que he fet jo amb predilecció especial per *Els Pirineus des de l'aire* o *L'entrevista impossible*.

I de la ràdio?
La competència, de RAC1.

Amb qui es faria una *selfie*?
Amb tothom qui pensi que val la pena fer-se-la amb mi.

Un lloc per viure.
A sota un pont, si és amb la Marga i les meves filles.

Coneix algun grup de música de la comarca?
Bucòlics, de Granollers.

Ha votat en les últimes eleccions?
Sempre ho he fet

Per qui (si ho vol dir)?
Prefereixo dir a qui votaré les properes: a mi mateix, a Primàries Catalunya.

Quin és l'últim regal que li han fet?
La confiança de la gent que em coneix en forma d'avals per a Primàries Catalunya.

A quina hora acostuma a llevar-se al matí?
A les 7.

És partidari de les migdiades?
Sempre que puc.

Alguna cançó que l'hagi marcat?
The Last Time I Felt Like This de Johnny Mathis i Jane Olivor. No pararia d'escoltar-la.

Quin fons d'escriptori té a l'ordinador?
No m'hi he fixat.

Escolli una paraula que li agradi (pel so, significat...)
Adhuc.

Quin cotxe té?
Nou i a nom meu, no n'he tingut mai cap. Camino molt!!!